朝鮮日報

五日夕刊

發行所 朝鮮日報社 編輯兼發行人 金東成 印刷人

時評

學生과 刑事

× 日本各地高等學校學生들은 지금 靑威를 맛게되엿다 岡田文相의 學生防心令發布以來로 高等學校學生間의 社會科學研究에 關한 取締는 더욱 嚴重하게되엿다 아니 卑劣하게까지도되엿다 文相은 高等學生間의 團體的研究는 勿論이려니와 個人의 研究까지도 絶對的으로 禁止하라고 하엿섯다 그럼으로 우리는 그들이 如何한 手段으로써 그것을 實行할가하는 것을 注目하고 잇섯다 그리하엿섯더니 文部省에서는 內務省과 協議한 結果 高等學校及大學所在地警察로 하여곰 偵察케한 形跡이 잇고 또다시 警察側에서는 學生을 偵探에 使用코저하는 說까지도 잇다한다

× 日本의 天地에는 지금 學生과 刑事의 區別이 업게되엿다 學生들을 偵探에 使用하야 學生間의 內情을 探知케하는 것, 果然 참 巧妙한 手段이니 우리는 岡田文相의 高見에 놀랠수밧게 업다 그러나 拙劣한 그의 手段은 도로혀 소뿔을 바두러하다가 도로혀 소自體를 傷害케할이업슬가? 高等學校學生들은 研究力이 가장 旺盛하고 또 世事에 超然하야 참으로 眞理를 向하고 나갈 수 잇는 處地에 잇는 사람들이다

樂園爲監房

× 지금外지의 日本高等學校는 참 樂園이엿섯다 靑雲의 志를 품고 鄕關을 떠난 血氣方盛한 男兒들이 말뚝을 쓰고 大步闊步하면서 『데칸쇼』를 高唱하며 부르고 放縱樂樂하게 노는 그들의 行動은 조금 野卑하다고도 하겟지마는 그들의 天眞爛漫한 氣象은 可히 사랑할만한 것이 잇섯다

× 그리하엿섯더니 지금은 高等學校學生을 密偵으로 使用하게 되엿다하니 그는 學生間에 不安과 猜疑의 種子를 심어주는 것이 아닌가 그와가티되면 從來의 樂園은 變하야 監房이될것이니 柔順한 學生들은 오히려 이것을 바드려니와 그 無罪한 子弟를 監房에 넣게되는 日本의 父兄들은 果然 安心할것인가? 이와가튼 取締에 關하야 良心이 잇는 學校當局者側으로서도 不平의 소리가 나오기 始作하고 學父兄側으로서도 非難의 소리가 장차 터저나올이라고 하니 그것이 아닌가? 當然히 잇서야할 일이 아닌가? 學生과 그 父兄들은 樂園의 奪還을 爲하야 努力하는 바 잇서야 할것이다

狀態宛然生地獄!

諸機關運轉中止 各新聞紙發行休止

炭坑夫罷業後의 英國

政府依然高壓手段

(東京電) 英國總同盟罷業에 就하야 四日朝海軍省入電에 依하면 四日未明부터 各種工業機關의 運轉이 中止되고 各新聞紙는 三日夕刊부터 殆히 發行을 休止할수 밧게 업게되엿슴으로 不得已 各社에서는 銀行, 會社, 俱樂部, 其他集會所와 一般的으로 繁華한 場所等에 新聞記事를 붓치고 電信은 三日夕頃부터 極히 遲緩하게되엿다, 英國外務省에서는 庭內에 義勇隊를 모아 數萬의 民衆을 相對로 食糧品, 給水, 交通機關, 燃料品等의 運搬을 爲하야 各各指揮命令하야 部署에 就케하얏스며 『쏄드윈』內閣은 終末까지 同盟組合罷業團에 對하야 高壓的手段을 執하는 同時에 널리 民衆의 同情을 사려고 努力中인바 英國民의 生活을 괴롭게하는 者는 政府가 아니오 其罪는 罷業團에 잇다고 唱하고 公正한 判斷을 民衆에 向하야 求하는 中이더라

世界大戰 開始當時의 光景

(倫敦四日發) 英國勞働總同盟罷業의 序幕은 열리엇는데 政府는 一切公衆機關으로서 無線電을 使用하고 又新聞紙는 休刊中 一般에게 各種의 新聞記事를 報道하기 爲하야 新聞紙의 形式으로 無線電을 一日五回式 放送하엿다 遞信大臣은 各郵便電信事務의 取扱範圍를 制限할 必要가 有하다하야 今後外國及殖民地行小包의 受付를 中止하고 內地小包의 重量을 八『온스』로 限定한 後 또는 倫敦의 郵便集配區間은 其配達을 停止할 旨를 發表하엿다, 食糧問題에 關하야는 商務局에서 布告를 發하야 日倫敦市를 爲하야 特히 『미두즈』貯藏所를 設置할 旨를 命하엿다 一方株式市場은 大混亂에 陷하야 取引은 停止狀態임으로 株는 一齊히 暴落하엿다 고 議會의 周圍及『다우닝』街는 群衆으로써 埋沒되야 全혀 一九一四年世界大戰開始當時의 光景을 回想케하엿더라

罷業과 各紙論調

‖日憲法危殆 ‖日英國破壞 ‖日罷業은 失敗

(나우엔 四日發) 英國政府는 食糧品의 價格取締를 講究함에 不拘하고 旣히 五割이 騰貴하엿다 英國은 益益히 增加中이나 到底히 事態에 對應하여갈 수가 업는데 政府는 倫敦在住 豫備將校를 召集하야 訓練을 하고 軍隊는 續續各地에 派遣中이며 『타임스』紙는 英國憲法의 危殆에 瀕하엿다하얏고 『모닝포스트』紙는 目下活動하고 잇는 咀呪할만한 力은 大英國을 破壞하고 잇다고 論하엿스며 保守派諸新聞은 同盟罷業은 結局 敗하리라하고 自由派는 總히 首相의 罪라고 하엿더라

混亂裡에 一日을 經過

(倫敦四日發) 大英國은 全혀 混亂裡에 一日을 經過하야 只今은 徐徐히 또한 確固히 一般的同盟罷業에 依한 設備의 缺乏과 不便으로부터 回復하야 잇다 四五個所의 都市에서는 旣히 電車는 間歇的이나마 運轉하게 되고 鐵道도 一日四五回式은 列車를 運轉하는 바 會社側은 漸次回數를 增한다고 聲明하엿다 地下鐵道는 五日부터 回數는 적으나 運轉을 開始할터이오 또한 地方은 靜穩하야 食糧의 配給은 圓滑하고 政府에서 募集하는 義勇隊에는 繼續하야 應募者가 來하는 模樣이더라

政府側威壓劃策

要所要所에 軍隊配付

(나우엔 四日發) 英國政府는 目下秩序維持에 모든 方策을 講究하야 令狀이 업시 檢擧를 하고 必要材料를 徵發하며 疑心되는 者는 身體檢査를 行하는 中이오 驅逐艦一隻은 水兵을 搭載하야 倫敦에 到着하얏고 步兵二個大隊는 『리부아풀』市에 到着하엿스며 倫敦 『하이 도박』에는 軍隊가 充滿하고 또한 機關銃外지 配置하엿더나

罷業人員 三百六十餘萬

(東京電) 英國勞働總同盟罷業에 參加한 重要한 組合과 參加人員은 左와 如하더라 英國全炭坑夫百十七萬名(炭坑夫聯合員 七十九萬八千名)과 또 坑夫聯合會以外에서도 同情罷業에 參加한 鐵道從業員 四十四萬六千名▲運輸勞働者 四十一萬二千名▲機械業其他勞働組合 四十三萬名▲製鐵金屬組合 十五萬一千名▲印刷業其他 十五萬九千名▲建築業其他 三十五萬五千名▲造船勞働組合 十三萬二千名인바 右는 今回의 事件에 關係한 重要組合이오 其他少組合人員도 四十萬에 達하야 總罷業員은 二百六十五萬五千餘名에 達하엿다더라

英國大罷業과 日本船舶의 準備

(東京電) 駐日英國大使『사 쫀·씰리』氏는 四日午後幣原外相을 訪問하고 今回의 英國大罷業으로 外國船舶에 石炭을 供給할수가 업슴으로 倫敦航路의 日本船舶은 미리 其用意를 하여가지고 出帆하라는 旨를 要求하엿더라

英國罷業에 米國은 無影響

輸出業反히好轉

(紐育三日發) 全英國의 總同盟罷業開始와 共히 紐育諸新聞은 三日夕號外를 發行하야 此를 一般에게 報道하얏는대 一般公衆은 此에 對하야 深甚한 注意를 拂함과 共히 亞米利加炭坑夫及米國勞働總同盟의 態度如何에 就하야 注意를 喚起하는 中인대 財界一般의 意見은 現在의 狀態로는 總罷業의 結果 米國財界에는 何等의 影響이 업슬뿐 아니라 石炭其他輸出業은 一時的이나마 好轉하리라 하더라

罷業團에 外上賣物禁止

(리스라 四日發) 英吉利의 總同盟罷業에 對하야 消費組合經營 府는 滿足을 表하고 잇스며 勞働組合側은 總罷業이 널리 各方面에 徹底的으로 行한 것을 此以上 업는 幸悅이라고 觀測하는데 罷業者와 政府間의 交涉은 아직 再開치 안엇더라

過去五個年의 英國罷業狀態

(東京電) 英國의 同盟罷業은 一般的으로 되엿다 今回 英國의 過去五個年間 同盟罷業歷史를 見하면 一九一九年에 一時形勢가 不穩하엿스나 『싼케이』調査會의 斡旋으로 圓滿히 解決되고 其次 一九二○年秋에 炭坑及鐵道從業員의 罷業은 大事에 不至하고 解決되엿스며 一九二一年三月三十一日부터 七月四日外지 亘한 炭坑夫罷業의 時에 『로이드 쪼지』氏는 再三調停의 勞를 取하엿스나 成功치 못하고 『로바트 코튼』內閣이 同會에 한 甲種坑夫의 委員協議會에 依하야 六月二十八日에 妥協이 되여 七月四日부터 就業하게 되엿는바 罷業總人員은 三百七十五萬에 達하엿고 全國主要港 三十六港에 繫留中이든 船舶數는 一千百六十隻 一七○七千噸에 及하엿스며 一九二三年『란카스사』其他二三方面에서 罷業이 잇섯스나 大事에 至치 안엇고 一九二四年은 無事하고 一九二五年에도 相當히 大罷業에 至하려하엿스나 『쏄드윈』氏의 補助案으로 解決하엿더라

市電自治會

英炭坑爭議에 應援

警視廳經擧行動警告

(東京電) 英國炭坑爭議에 對하야 東京市電自治會는 同罷業에 應援하랴 反動團體等에서도 其企劃이 有하다는 바 警視廳에서는 他國의 危險에 當하야 輕率한 行動에 出하면 國際上 조치 못한 結果를 보게될는지도 알수업슴으로 管下各署에 各勞働反動團과 學生等을 嚴重히 監視하라고 通達하엿는바 萬若輕擧盲動을 하는 者에 對하야는 嚴重히 處罰할 方針이더라 ... 米國財界에는 何等의 影響이 업슬뿐 아니라 ...

罷業勞働者等은 『푸리트』街의 『데리 메일』社(保守黨系新聞)에 殺到하야 暴行을 加하다가 警官隊와 衝突의 騷擾를 하얏더라

保守黨系 新聞을 襲擊

(倫敦四日發) 英吉利總同盟罷業이 正式으로 開始된 直後 午前零時頃에 約四十名으로 成한 一隊

英國은 總括的

痲痺的狀態

(倫敦四日發) 英國坑夫組合聯合會幹事長『쿡』氏는 今日合同通信記者에게 對하야 左와 如히 語하엿더라 馬車, 自動車, 各鐵道, 港灣業과 各新聞에서 就業을 即時停止한 結果 英吉利는 總括的으로 痲痺狀態를 現出할 것이다 又其他各種機關도 組合同盟의 要求에 依하야 機能을 停止하리라云云

佛, 西軍討伐繼續

리푸族和議拒絶時에는

(巴里四日發) 佛蘭西外務省은 『리푸』族首領『압델크림』이 和議交涉을 繼續할 意思를 示치 안하면 佛蘭西, 西班牙兩軍은 共히 七日을 期하야 軍事行動을 再開하겟다고 發表하엿더라

經濟組織을 全部露國式으로

中露合辦銀行同時에

露國의 對中經濟策

(奉天電) 勞農露國은 內外蒙古에 次第로 勢力을 伸長하는바 最近張家口의 勞農領事는 馮玉祥氏와 會見한 結果 同地에 中露合辦銀行을 開設하는 同時에 紙幣를 發行하야 經濟的組織을 全部露國式으로 하려고 左와 如한 條件을 提議하엿더라

一、蒙古貿易을 共同購買組合으로 할 事
一、露國은 中國의 産物貿易獨占權을 中國으로부터 受하야 露外國貿易部支部를 張家口에 設置할 事
一、西北市의 交通機關을 勞農國際運輸部의 管理에 屬하게하고 武器輸送을 默許할 事
一、西北市銀公署는 中露合辦으로 할 事
一、阿片輸入權을 外國貿易部에 掌握식힐 事 (利益年約五千萬元)
一、西北市警管內의 農工全部를 國際勞働組合에 加入식힐 事
一、西北市銀公署에 勞働者의 特別保護交涉을 施行할 事

勞農露國의 奉張顚覆劃策

◇……旣히 實行에 着手

(某所着電) 張作霖支配下에 在한 郭松齡의 失敗後 滿洲의 赤化運動은 特別區域은 完全히 張作霖及中東鐵路部의 手에 歸하고 一方張의 對露態度는 露國의 要求하는바를 拒하야 依然强硬하게 되야서 勞農露國은 秘密히 計劃을 施行中인데 其目的方法으로는

一、中國新聞을 買收하야 張은 日, 英, 佛의 後援을 엇어 中國皇帝가 되려는 野心을 가젓다는 것과
一、匪賊紅槍會를 買收하야 滿蒙을 經由北滿에 潛入식혀 北滿馬賊과 連絡行動을 식히고 또한 農民間에 張의 惡宣傳을 할 事等 間接攻擊에 出하려한다 此의 計劃은 旣히 實行에 着手하야 四月下旬부터 二十九日外지 國民軍員 紅槍會馬賊의 給與한 者는 三十餘名에 達하엿다더라

奉直諒解成立

齊, 王兩氏努力으로

吳佩孚北上은 中止?

(北京四日發) 齊燮元, 王懷慶의 努力으로 奉天側과 諒解가 成立되야 政局은 安定하게 되엿슴으로 吳佩孚氏의 北上은 必要가 업는지라 今後 큰 變化가 업는 限에는 來京치 안흐리라더라

(北京四日發) 齊燮元, 王揖唐兩氏는 吳使命을 帶하고 來京하얏다 同氏는 當地에서 張學良氏와 會見한 後 更히 奉天에 至하야 正式和議를 提議하야 條件及時期에 關하야 協議할 것이라하며 吳佩孚一派의 主戰論者를 排하라는 것인데 國奉間의 和平交涉은 裏面에 잇서서는 意外로 進捗되는 中이더라

法權會議委員

地方視察實行

(北京四日發) 五日의 法權會議는 委員一行의 地方視察日字를 決定할터인데 北京에서는 最後의 會議인바 日本委員中船津, 三宅兩氏는 宇展書記官一行과 또한 中國委員과 同行할터이오 列國委員도 同行할 뜻하다더라

徵兵令改正案

◇……審議終了

(東京電) 昨春以來陸軍省에서 審議中이든 徵兵令改正案은 最近에 이르러 審議를 終了하야 成案을 得하얏슴으로 陸軍省은 更히 內務, 外務, 司法의 關係各省과 法制局等의 委員並貴衆兩院議員을 網羅한 第二審議委員會를 組織하야 右成案에 對하야 審議를 求하기로 하고 目下各方面에 向하야 委員詮衡交涉中인바 陸軍省은 右法案을 極히 重要法案임으로 一日이라도 速히 同委員會의 審議를 經하고 本年內에 法制局, 樞密院等의 審議를 經하야 第五十二議會에 提案할 豫定이라더라

奉國和議

暗暗裏에 進捗

(北京四日發) 發者國民軍代表로 奉天에 赴한 張樹聲은 三日張家口로부터 張之江等非戰派의 主

張及日本을 排除

最終目的에 邁進하자

在露中國共産黨의 宣傳

(某所着電) 最近 海參威在留中國共産黨은 左와 如한 宣傳文을 中國各地留年學生團에 配付하엿더라 東三省은 日本이 中國又는 西伯利에 對한 侵略의 根據地로서 日本軍閥의 三十年來北進政策의 策動地이다 我等은 當面의 事를 不斷하고 此의 勢力을 根本으로 顚覆치 안흐면 안된다 日本은 中國에 在한 米國의 勢力을 牽制하는 一方 中國의 國民運動 就中 群衆勢力의 擴大와 國民軍의 勢力이 優勢하여짐에 惱하고 또한 發狂中이다 中華國民은 速히 起하야 國民軍을 助力하고 彼의 走狗가 된 張作霖及日本軍閥을 排除하야 最終의 目的을 向하야 邁進치 안흐면 안된다

鐵筆寫眞

投稿歡迎

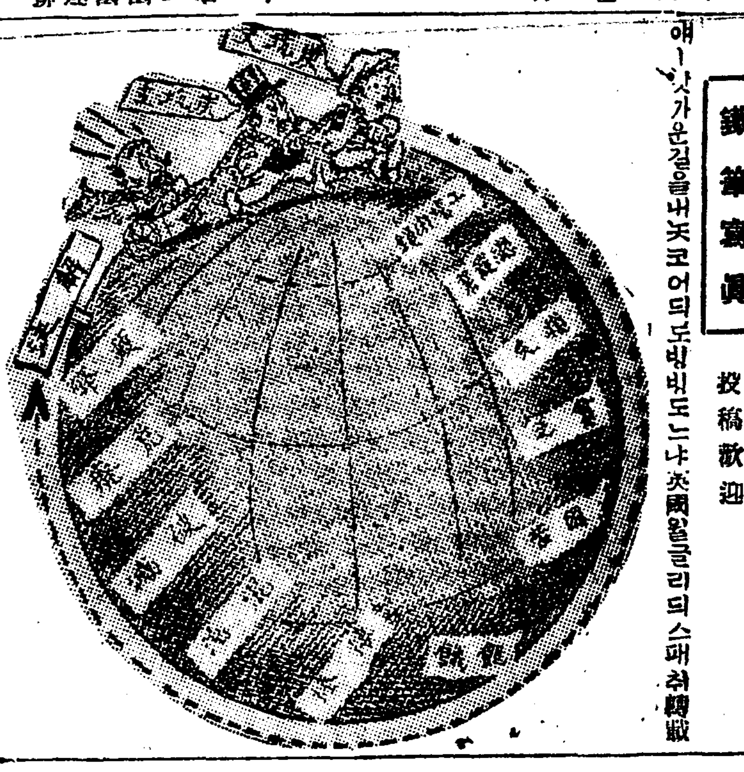

애─갓가운길을내노코 어데로빙빙도느냐 英國웰클리듸스패취轉載

閑山島봄바람에 (下)

安民世

四月十九日 統營에서

閑山島가 統營의 압바다에 잇서 巨濟 加助 梁面 彌勒모든섬이 左右로 둘러막고 밧그로 다시 小竹 佐沙里의 모든 列島가 擁衛한바 잇서 天然한 要衝地를 이루엇섯는데 西으로는 蛇梁과 南海島의 露梁을 지나 全南左水營에 通하고 東으로는 馬山의 半島에 通하고 外洋을 지나 天城加德으로 多大釜山에 通하니 當時海路의 要衝을 扼하야 廻航하는 敵軍을 驅破하든 忠武公으로서는 이 閑山島로써 絶好한 策源地를 삼엇슴이 當然하다 忠武公實記에 依하건대 宣祖癸巳六月二十一日 湖南으로부터 閑山島에 移陣하다하엿고 甲午乙未丙申을 지나 丁酉正月 元均의 讒을 맛나 逮捕되기外지 前後 四個年間 留陣하든 곳이다 北 閑山西南에 ○語島가 잇고 東으로 統營의 前洋에 放火島가 잇스니 放火島의 北面은 閑海의 前洋을 通하야 天城加德에 達하는 水路어니와 巨濟의 큰섬이 陸地와가티 막고잇서 海路이익은 者가 아니면 航路를 찻기 어렵게 되엿고 閑山島灣內의 西쪽에는 寬闊한 海曲이 두산의 어귀로 돌어가서 마치 一條海路를 通할과 가트니 거긔는 개미목(蟻項)이라 壬辰七月初八日에 忠武公이 閑城見乃梁에 잇는 敵船七十餘艘를 고요히 誘兵으로 迫襲케하고 放火島와 혈을 차허 봉을 노흐며 間語島에 사람을 식혀 閑山灣口를 水路로 속힌대 敵船은 放火島의 불빗을 바라보며 船路를 돌리어 개미목에 기르더니 비롯오 속은줄을 알엇스나 도돌아간 者 업는 敗를 當하엿다 이미 死地에 들어서 畢竟은 變樹한다 이것은 忠武公出師後 第二次의 大勝捷이오 이른바 九日에는 또 敵船四十二艘를 安骨浦에서 敗하엿다하니 그 百戰百勝의 氣勢는 이케 長提앞을 기대리지 안할바이다

閑山灣內에는 지금도 往往히 白骨이 海底에서 건진다한다 드르매 慨然한 心懷 一篇의 古戰文을 읽는것갓나 아아 鯨鯢當年 盡忠報國하든 將士諸公의 從用兵하든 이 江山에 紛紛한 世 六尺에 차지못한 一身으로 님고할은 天地間에 오히려 斷踏하야 安心할곳이 업는 오늘을 생각하면 그야말노 暗涙가 縱橫함을 禁할수가 업다 高臺에 봄바람이 슬그러니 두발을 건드리고 잔잔한 물속 無心하게 晝山을 잠그고 잇는데 기울어진 해빗은 고요히 東條에 걸려잇다 내어찌 感慨를 익이라? 뉘또한 이 感慨가 업스랴? 시 細船을 타고 出發하려할제 統營警察署員一行은 警備船을 타고 이곳에 到着하엿다 解甲島를 다시나니 빠風에 돗을 달으니 살가티 가는 形勢 汽船의 딸을수 업는 바이다 約四十分에 統營에 도러왓다 解甲島는 當時戰捷한 뒤에 甲冑를 벗고 더위를 避하든 곳으로 名稱을 어덧다한다

그길로 곳 忠烈祠를 차즈니 餘航山西南 閑寂한 곳에 잇서 門前에는 두줄로 심어논 椿花가 은은이 붉그른에 한참 피어버러젓고 祠의 左右에는 森森한 푸른넷가 스스로 巨人의 大節을 사모함과 갓나 오늘은 三月八日 忠武公의 誕日이라 東便行廊에는 參拜者가 果然 잇다 늘어보매 高峯衛服의 人士들이오 新進靑年은 一人도 업다 杜少陵의 歲時伏臘走村翁의 詩句를 생각케한다 仁宗元年乙巳三月八日에 忠武公이 生하니 今年이 三百八十二週의 誕日이다

忠武公의 人物은 이에 評論할를 기다리지 안커니와 그는 遭遇海窘 莫如舟師 水陸之備 不可偏廢라고 水軍의 整頓을 力主하엿고, 一身으로 窘欲한지 七年 戊戌十一月十九日로 露梁에서 戰死하기外지의 동안 그의 實한바 竭忠於國而罪已至 欲孝於親而親亦亡이라고 하는 崎嶇한 運命을 거그면서 오히려 國家民生을 爲하야 孜孜히 忠을 다하엿스니 嗚呼 天下民生을 거정하는 者 어찌 斯人의 英靈을 敬吊치 아니하랴 이케 그 誕日에 臨하야 靑年의 先聞者로 이곳에 來參者가 一人도 업스니 그는 생각지 안함에 因함일것이다 明春此日 반듯이 靑年諸君의 感激에 싸힌 紀念이 잇기를 바란다

院長 金正祜氏는 白髮의 老紳士이라 일즉 成均博士의 職에 잇섯고 漢學의 造詣가 깁흔지라 우리를 引導하야 祠宇를 參觀케하고 公의 米飯을 敍述할새 嗚咽하야 눈물지려한다 마친後에 記念키 爲하야 一行이 祠宇의 압뜰에서 撮影하고 歸途를 보려하다가 時間이 不足함으로 中止하엿다 豐臣秀은 日本人의 所謂大閤이니 欲知島로부터 彌勒島의 灣口에 衝突어온 日本兵이 이곳을 噽고 金山海上으로 脫走코저하든 곳이라한다

八面鋒

○ 英國의 炭坑罷業은, 同情罷業者도 共數三百六十餘萬에 達하야, 總數四百五六十萬으로, 未曾有의 大罷業을 行하엿는데

○ 英首相은, 그 國民에게 라듸오로 宣言을 放送하야 曰『地上의 平和는 誠意가 有한 사람에게만 來할것을 記憶하라』는 一節이엇다, 首相自己는 誠意가 有乎無乎

○ 張作霖은, 吳氏에게 通電하되 議憲, 護法, 及正式政府樹立을 協議키 爲하야 元老會議를 開하자하엿다, 老朽物은 또 무엇을 할고

○ 日本政界의 惑星 後藤氏는, 最近 東北各地에 巡廻하며 政界의 倫理化를 講演한다고, 惑星이 出하야 政界倫理化乎아

地方長官異動

下馬評區區

津田慶北知事의 東拓入社와 共히 總督府의 異動은 今月中에 行할 터인대 目下의 形便으로는 今村黃海道知事가 慶北에 山林局長으로 轉任될듯한 須藤鄕沐廳長이 或은 其後任知事가 되야 黃海道에 赴任할는지도 未知이오 山林局長에는 安達商工課長이라는 勿論이 잇는바 平井勞務課長의 行動이 一思案을 要할 것으로 只今은 如何히 될는지 알수업는 模樣인데 今回의 異動은 總監의 就任이 日淺함으로 可成的 小範圍에 止하고 次回를 기다리는 듯하다더라

日中鐵道連絡會議

本月十三日부터 東京鐵道省에서 開催될 日, 鮮, 滿, 日中各鐵道連絡會議에 出席키 爲하야 朝鮮鐵道局으로부터 營業課長 佐藤參事 富永, 小財의 兩書記가 出席할터인바 右三氏는 二三日中出發渡東할터이라더라

各局所私書函數

全朝鮮各郵便局所에 設備한 郵便私書函數는 現在 千二百三十四個로 其貸與數는 九百九個인데 最近一年間의 設備數 百八個 貸與數 百十一個를 增加하엿더라

家畜市場成績

四月中의 京城府家畜市場入場頭數 九十一頭 賣買頭數 六十五頭로 此金額이 三千五百七十圓이더라

人事消息

▲林軍參謀長 五日午前七時四十五分 家族同伴歸任
▲南滿造, 辻永兩氏 (朝鮮展覽會第二部審査員) 五日朝東京出發 七日夜入京 巴城館에 投宿豫定

●家庭에 업지 못할 常備神藥

方名	定價	效能
解熱散	二十錢 五十錢	感氣, 毒感
祛痰散	二十錢 五十錢	咳嗽, 百日咳
寶丸	二十錢	消化, 氣鬱
健胃固腸散	二十錢 五十錢	痢疾, 泄瀉, 吐瀉
含嗽藥	二十錢	咽喉症, 含用洗
驅梅膏	二十錢	下疳, 梅瘡, 切傷
百應膏	二十錢	拔根, 濃吸出
開明水	二十錢	流行眼疾, 風月, 其他
電氣丸	二十錢 五十錢 一圓	胸, 腹痛, 頭痛, 偏頭痛, 驚風, 癪疾
金鷄臘丸	二十錢 五十錢	瘧疾, 腹痛
神効膏	二十錢 五十錢	疥癬, 濕疹, 疲瘡
タルマ膏	二十錢	痲瘡, 火傷, 凍瘡
大塚胃散	二十錢 五十錢	滯症, 消化不良
驅虫散	二十錢 五十錢	蛔虫, 蟯虫, 五疳
萬能液	二十錢 五十錢	風丹, 疫癘
沃度丁幾	二十錢 五十錢	打撲傷, 腫脹, 骨刺
治痳球	壹圓 一圓八十錢 三圓	勞痳, 沙痳, 血痳, 白痳, 冷痳, 消渇
根治丸	一圓 一圓八十錢 三圓	一, 二, 三期梅毒必治及下疳
化粧用 미안액	三十錢 五十錢	顔手의 荒을 止하며 가장 優秀한 美顔材料
治痛液	二十錢	齒根尖, 齒髓尖

右는 京城府賣藥界에 名聲이 赫赫한 家庭常備藥으로 原料의 精密함과 効能에 迅速함은 本舖에 限함

製造發賣元 京城南大門通四丁目 救世藥館 電話本局二九六九番 振替京城一二六九番
二錢郵票보내시면 割引票及規則書付呈

一年保證
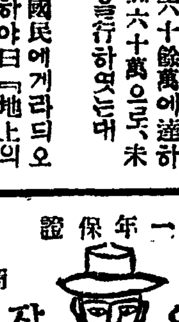
登錄商標 인장
순백색고무화는 인장고무에한함 신는수록윤나는 고무화는인장표
일년가신는고무 제일질긴인장표 모양조흔인장표 신용잇는인장표
인장표고무
發賣元 學洙商會 京城府藥峴町一丁目四番地 電話本局一三九二 振替京城一○三六四

注文은반드시東明社로하시면信用的으로
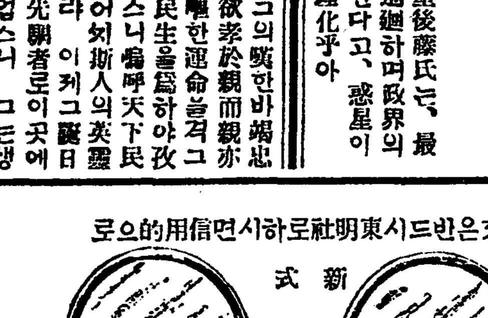
新式 洗行
玉晶水晶天然造張金쓰인부 特號 拾貳圓五十錢 壹號 九圓八十錢 貳號 七圓三十錢
玉晶水晶人造張金쓰인부 特號 七圓五十錢 壹號 五圓 貳號 三圓七十錢
各種眼鏡 萬年筆類 都散賣商
登記商標 特
京城府都染洞二十七番地 東明社本店 工場 京城府積善洞三六番地 電話光化門 番 振替口座京城 番
割引券
弊社는 營業을 擴張키 爲하야 左記住所로 移轉하여 삽기 當分間 一個月限하고 割引券을 發行하오니 本券을 添付하야 注文하시면 定價에 一割五分하야 提供합니다

土金特別高價買入
京城府明治町一丁目 德力本店 京城出張所 電話本局二一四○·一五七二番
平北京川郡川南洞 德力臨時出張所

ホ호 シ시 美白粉
ホシ美水白粉 三十五錢
ホシ美煉白粉 三十五錢
ホシ美固煉白粉 七十錢
ホシ美粉白粉 三十錢
ホシ美クリーム 五十錢
ホシ美ローズ香水 一圓五十錢
星製藥株式會社 東京·大阪

大行陵寢은 金谷에 決定

작일에봉심한결과로 五日李王職發表

오일오전 열시 리왕직 발표에 의하면 대행뎐하(大行殿下) 어릉침 문데는그동안 결뎡을보지 못하야 오던중작 사일에리강공뎐하(李堈公殿下)를 비롯하야 민장관(閔長官)조뎐차관 (篠田次官)기타 상디관(相地官)이봉심한결과 드듸어 금곡홍릉(金谷洪陵)자내로 결뎡하엿다더라

王殿下에 上奏決定

수목울창하고 매우한적한곳 篠田次官 談

대행뎐하의 어릉침은 드듸어 금곡 홍릉자내로 결뎡하엿다 함은 별항보도와갓거니와 이에대하야조뎐차관(篠田次官)은말하되

어릉침결뎡은 가장중대한 일이매 신중에신중을더하야 결뎡하지아니하면 안되겟슴으로 리왕직에서는 여러날 동안여러천쳐의 의견을 참고하야 수삼차나유심한후 협의를거듭하여 왓섯는데 풍수셜(風水說)과가튼말은밋지 아니하나 유릉(裕陵)과금곡(金谷)홍릉자내로 종미신이 아닌가생각되나 조선고래로 뎐하야나려오는것을 존중하지아니할수가 업서서 작일 리강공뎐하(李堈公殿下)께서 금곡에 친히가서서 봉심 하신후 왕뎐하께 알외인결과 드듸어결뎡하엿습니다 어릉침은 금곡홍릉우편묘좌(卯坐)유향(酉向)으로 모실터인데 그곳은수목도울창하며 극히한적한곳임으로 대행뎐하의 옥해(玉骸)를 봉안함에는 매우뎍당한곳인줄로 삼가 생각합니다

今日封標、告祝 明日은山神祭

금급히산역을진행

대행뎐하 어릉침이 금곡홍릉자내(金谷洪陵字內)로확실히결뎡되엿다함은 별항보도와 갓거니와 릉침 결뎡후 리왕직에서는 하로라도 일즉이산역(山役)을 시작함이올타하고 오일 오후한시반경에 민장관(閔長官) 이하 각직원과 고문케씨는물론 상디관사씨등이 자동차를몰아 금곡에 향하얏다는바 이는오일중에릉침의 모실자리를 확실히선뎡한후그자리에봉표(封標)를세우고 고축(告祝)을 행한다음도라하기위함이라하며륙일에는다시릉침지디의 풀을버혀 내이며 홍릉뒤집어 산신제(山神祭)를거행하야 산역을 금급히진행할터이라더라

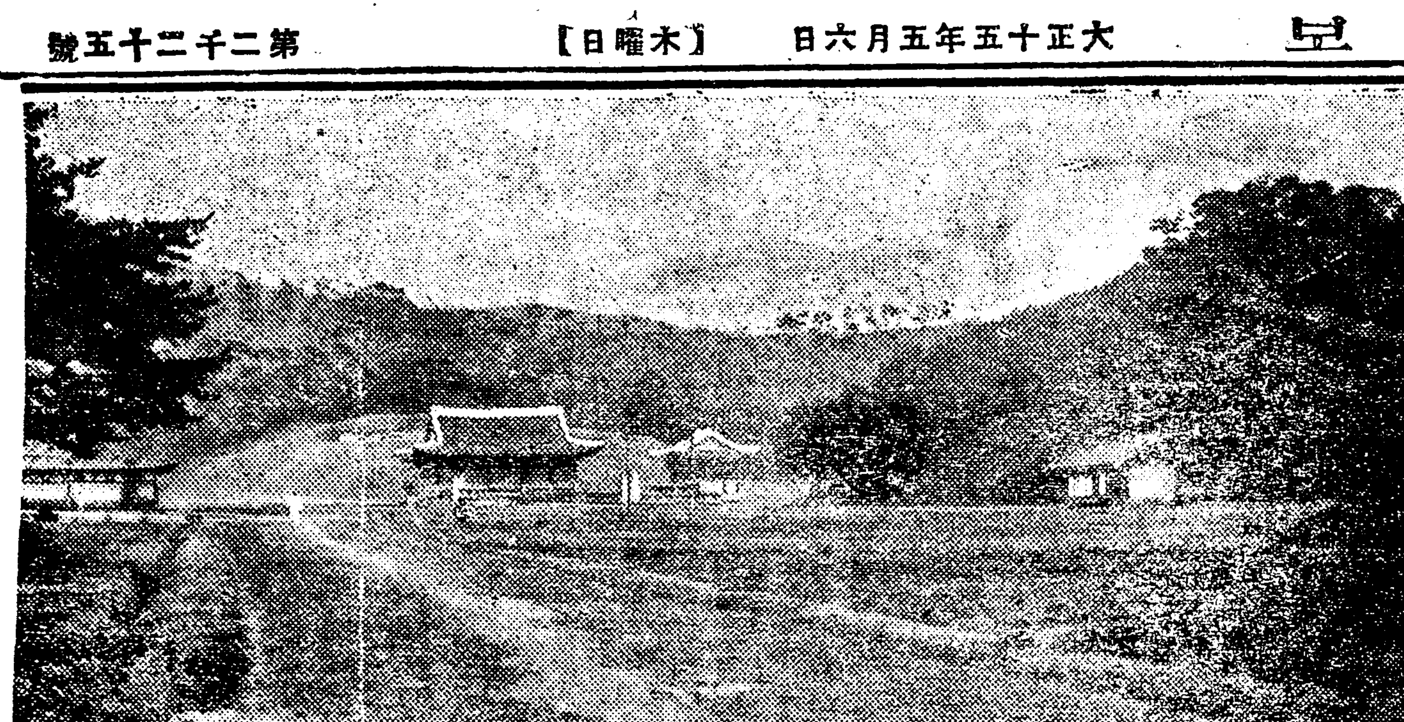

◇홍릉과대행릉침을모실자리(×표)

山役終了後 裕陵遷奉

침뎐과재실은가건축 국장날사도연긔될듯

문데되던 대행뎐하 어유궁(幽宮)도 이제는금곡홍릉자내로결뎡되야 국장의가 거행되기권에거행할 중요한 문데는즉어릉침산역과 유릉(裕陵)천봉의결차인데 이제리왕직 당국자인조뎐차관의 말에의하면 새로히결뎡된 어릉침지디는 지난날에한번도 뎌의하야 준비를한곳이아니어던관계상상당한시일이필요할모양인즉 인부기타 재반을 동독하야 시급히 산역을마치고 그산역이 마치는즉시 유릉천봉을봉행할모양인바침뎐(寢殿)기타 부속재실(齋室)등은 위선가사(假舍)를쓰고 국장이 끗난다음유릉에 잇던것을 옴기리라함으로 어국장의긔일(期日)도 이에따라 다소지연될 모양이며유릉천봉시는 지난긔미년 천릉시와다름이업는께 바뷔차로거행되리라더라

裕陵奉遷은 六月二日頃

인산날자는 륙월중순이될듯

대행뎐하(大行殿下)의 어릉침(陵寢)은 귀보한바와가티 사일에금곡홍릉(金谷洪陵)자내로드듸여결뎡되엿는데 유릉(裕陵)에 봉안되신 순명황후(純明皇后)릉을 륙월 이일까지 금곡으로 천릉(遷陵)하시게 된다는바 대행뎐하의국장은 륙월중순경에나거행되리라더라

因山經費는 李王職全擔

인산참가자의복은 대례복과조선상복

별항 보도한바와가티 국장은륙월중순에 거행되리라는바 총독부와 위원측에서는 각기장의에 관하야 구톄뎍으로 준비를진행중이라는데 릉침에대한 경비는 리왕직에서 부담하리라하며 인산당일참렬자는대례복(大禮服)을착용하고 조선인측은 고유의 상복(喪服)을착용하리라더라

總督、總監致奠

오일오전열한시경에 재등(齋藤)총독을위시하야 탕천(湯淺)정무총감 삼상(森岡)군사령관 총독부각국장 미뎐(米田) 경긔도지사 룡산이십사단장 농 케씨가 창덕궁에참내하야 대행뎐하 어령건에 뎐(奠)을올리고 배례퇴출하엿스며 이와동시에 산현이삼랑공(山縣伊三郎公)과아옥수웅백(兒玉秀雄伯)도 과자(菓子)의뎐을 올리엇다더라

三氏釋放

시내청엽뎡(靑葉町)에잇는 광활청년회(光活靑年會)에서는 벽에부친 청년표어(標語)가 불온하다는 리유로 지난일일 룡산경찰서에 검속되엇든 동회간부리순종(李順宗)리원익(李源益)김수남(金壽男)삼씨는 지난사일에무사방석되얏다더라

本町四丁目火災 全半燒가六戶

방화의혐의가농후하여 消防隊員三名負傷

오일오전두시 사십분경에 시내 본뎡(本町)사뎡목삼십륙번디일본인 좌백긔태랑(佐伯磯太郎)의 집에서불이일어나서 불길은 삼시간에 사방으로 옴마필경긔소사호반소이호를내인후동세시삼십분경에 진화되엿다는바 손해와 원인은 방금됴사중이나원인에대하야는 다소방화의 혐의가잇다하야 소관본뎡서 에서는 즉시관계자들을 소환하야 엄밀한취됴를 계속중이라하며 더욱이동화재에출동하엿든소방수가운데는 불길에 싸여서화상을입은자가 한명이며 기타부상자가 두명이나잇다더라

精神病者統計

사월말에도사뎐경긔도관내의정신병자(精神病者)수는다음과갓다더라

朝鮮人	男	一三八名
同	女	七三名
日本人	男	九八名
同	女	九名

이외에정신병자로인정하야감정할필요가잇는자가네명이라더라

青孀이食刀를품고 駐在所를襲擊

동민사지응원해대소동 累名쓴怨恨으로

지난이일밤은아츰에경북안동경찰서(安東警察署)사법주임이하 정사복 경관며가 자뎐거를모다는동시에 뒤를이어 대구디방법원안동지텽 (大邱地方法院安東支廳)청수검사(淸水檢事)가 박(朴)서긔를 대동하고 급행하더니동일오후 일곱시경에 엇더한 녀자두명과 상투잇는 남자륙인을포박하야가지고 도라왓다는데그자세한 내용을들으면 동군 서후면주재소(西后面駐在所)에서는 지난일일에 동면금계동(金溪洞) 산중에서 간난아이의 시톄를 발견하고 그범인을됴사하든중 그이튼 오전열시에동면히 그동리 고김규텰(故金奎哲)씨의 부인권씨(權氏)(三三)를검거하야아모랄도업시안동경찰서로압송하야 아이를 나허버렷것이권씨의 소위라고 취됴를시작하야 의사(醫師)를불러 신톄와지 검사해본결과 조금도 의심혐의가업슴으로즉시석방하엿스나권씨는 나히이십좌우에 자긔의남편이 세상을떠나고 슬하에 일뎜의 혈육이업시 다만년만하신시어머니 한분을모시고 구차한살림살이를 하여가며 인습에 커진마음으로 한갓뎔개를 생명보담 중히역이든바 천만뜻밧게 이간에 유남지못할 루명을입은것을 통분이생각하야 집에도다오든즉시로 자긔의사용하든 식도(食刀)를 이 이씨가 나되는 식도(食刀)를 품에품고 주재소에달려가 원한을풀고저 하엿스나 강약의부동으로 가쳐든칼은 도리여순사에게빼앗기고 연약한주먹으로 책상을두달이며 몸불임을 치다가 자긔를 포착하든 윤엄술(尹嚴述)삼점(三点)두순사에게 달려들어 네놈들이자서히 됴사도아니하고 사람을잡어다가 루명을입힌것은 반다시 그리면에나를해코저하는 악심을가진 사람이잇서 모함을한것이니까 그사람을 가르처달라고 호통을하며두순사를 손에닷는대로 란타하야 … 일이 금한울알고 피하라는중 동리사람 오륙십명가지 달려들어 순사를잡으라고 항정을지르는동 밤이새도록 대소동을이르켯는데 이급보를들은 안동경찰서응원대가 도착하야 군중을헤치고 일변으로 청주검사까지현장에출장하야권씨미망인과그식숙부되는김영환(金永煥)(五三)동부인남씨등 팔인을데포하야 경찰서로압송한것이라더라(안동)

六日이立夏

봄철은가고 여름은온다

륙일(음력삼월이십오일)은 봄이가고여름이온다는립하(立夏)의절긔이다 산과들에는꼿이웃고나뷔가춤추며반공중에는 새가노래하야 일에얽매이고사랑에애태우는 한반혼사람들의 환락한양춘가절은 국상(國喪)으로 말미암아 어느해보다도 금년조선사람에게더욱애수에 싸힌채로이봄을보내게되얏고괴이한구름봉이를지음며름을맛게되얏다

피아노科新設

사립음악학교의 긔초를 닥기위하야 단이지안코 로력해오는시내 서대문뎡일뎡목에잇는 연악회(硏樂會)에서는 이번 새학긔에 모든설비를 일층확장하는동시에「피아노」과를신설하고남녀학생을모집중이라는데 그외에도 「바이올린」과와「풍금」과에도보결생을모집한다더라

◇국수회사건과경성유지회합

國粹會事件과 在京有志의決議

변호사와신문긔자가모혀 만장일치로당국문책결의 責任當局者는自決하라

창덕궁금호문사건(金虎門事件)이 돌발되여 국수회조선본부차장(國粹會朝鮮本部次長)인고산효행(高山孝行)이 송학선(宋學先)(三○)에게 살해를당한든지난달이십팔일에 고산씨 피살의보를접한재경국수회원들이유도복(柔道服)을입고 몽동이를들고 창덕궁 돈화문(敦化門) 정문으로 돌입(突入)한사건은 그사실이한번 각신문지상에 보도되자 당시그들이 취한바 방약무인한태도가 위로는왕궁(王宮)의존엄(尊嚴)을 손상한것이오 아래로는 일반민중으로하여금 극도의반감(反感)을이르키게한행동이다하야 이사건에대하야부내에 잇는조선인변호사(辯護士)유지케씨와각조선문신문사의긔자케씨는 작사일오후일곱시경에부내국일관(國一舘)에서그대책강구(對策講究)의 회합으로 경성변호사 신문긔자유지련맹(京城辯護士新聞記者有志聯盟)을조직하고 장시간토의한결과 만장일치로 아래와가튼결의문을 통과하고 그결의를 조선총독과 내각총리대신(內閣總理大臣)과 궁내대신(宮內大臣)에게 각각 통고(通告)를하기로한후에 집행위원 아홉사람을 선뎡하고 폐회하엿더라

◇決議

去四月二十八日에國粹會員渡邊定一郞外十數名을昌德宮에突入케함은昌德宮警護의任에當하엿는軍隊及警察이其職責을다하지못함으로認定함따러서各其責任者되는軍司令官及警務局長은引責自決할事

京城辯護士新聞記者有志聯盟

◇進行方針

一、總督、內閣總理大臣、宮內大臣에게此決議를通告함
二、辯護士會及新聞記者大會를開催함
三、實行委員十人을選定함

◇實行委員

金炳魯 金明鎬 李琮夏 朴勝彬 崔元淳 金井鎬 金東煥 金俊淵 金達鎬

金品窃取後放火

종로동삼광상회에침입해 금품을절취하고불싸지놔 犯人은鐘路署에被捉

일정한 주소업시 시내를배회하던 리금동(李金童)(三三)외 일명은 지난이일오전한시경에 종로통(鐘路通)일뎡목사십구번디귀금속상(貴金屬商) 삼광상회(三光商會)의문을 교묘히여인후드러가서이백삼십삼사원가치의귀금속을 절취하고또한상점내의와사시웟치」等를어는후 방화도주하엿는데 다행히할망난뎌텍시 윗치」들을엿슴으로 와사는방산되지아니하야 일은 커지지아니하고 즉시진화되엿는바 그후범인을 엄탐하던 종로서(鐘路署)에서는 지난사일 오전에괴양인을 데포하야 방금엄중히취조를계속중이라는바 아마여죄도 만히잇슬듯하다더라

尹又烈懲役二年

虛無黨宣言事件判決 금오일에디방법원에서 징역이년에처하는판결

허무당선언서(虛無黨宣言書)를 등사배부하고출판법(出版法)과 보안법(保安法)위반으로 검사의 구형을바든윤우렬(尹又烈)(三三)은 금오일오후한시경에 경성디방법원강동(江藤)판사로부터 징역이년에 처한다는판결언도를바덧다더라

燃料硏究所長 自動車傷人

사람을치어다치고도 인사도한마듸가업서

사일오전아홉시경에 연료연구소장(燃料硏究所長)가모 박사(加茂博士)를 태운 데일백사십사호자동차가 총독부신청사 정문을 경적도울리지 안코급히 나오다가 만주일일신문사 (滿洲日日新聞社) 배달김성긔(金性基)를 바더서 자뎐거가 전부파쇄되며 김은엇게에 타박상을밧고석단우에잡버저잇는것을 문번순사가 이르커정식히어돌려보내엇다는데 그자동차는 뎡차도 안하고 그대로가버렷슴으로 피해자는 크게분개하야 상당한 수속을하겟다고한다더라

被害額十一萬圓

검속된인수오백사십명 四月中市內犯罪統計

날로완비하야가는 경찰망(警察網)과반비례되는 범죄건수 (犯罪件數)는 실로놀날만한수자를 보게되는데이라는바 사월중 시내에서발생한 범죄건수와 피해액검거수 검거인은다음과갓다더라

犯罪件數	一、○七七件
被害額	一一○、七三六圓
檢擧件數	七八九件
檢擧人數	五四六人

馬車에小兒轢死

車夫의不注意로 짐마차에치여참혹히죽어 悽慘한現場光景

사일오후일곱시사십분경에시외 고양군은평면홍제리 (恩平面弘濟里)일백륙십사번디 손홍복(孫鴻福)의큰딸간란(干蘭)(三)이가 올아비되는 수남(壽南)(六)이와 자긔집 대문밧길가에서 놀고잇든중 마츰동리토정채석장(土井採石場)에서 동리삼십일번디 리덕동(李德童)(三三)과동리이십사번디한일성(韓日成)(三三)의두명이 짐마차(荷馬車)두대에 석재(石材)를가득히실고시내를향하야오든중 권과 차부(車夫)리덕동과 한일성의두명은 이야기들하노라고 짐차의 말(馬)을자유로노아두엇섯슴으로권긔디뎜에일으러간란(干蘭)은말을보고 놀라넘어지자 압선짐차가 간란의머리를갈고 넘어가자 또다시 뒤에 오든짐차가 다리를갈고넘어가서 그아이는 무참히도죽고 말엇는데 이것을본 권긔차부두명은놀본데하고말밤비(轡)만또처가서 붓들고그대로 감으로거헤서이것을 보고잇든 동리사람들이 그자들을 붓들어다가 힐난한즉 그자들은또다시 입엇든옷을 버서버리며 도주코자함으로 여럿이붓들어가지고소관서대문서에 고발하얏슴으로 동서에서는엄중히 취됴하는 중이라는데 현장의광경은낭자(狼藉)하야참아볼수가업섯다더라

契金橫領後 佩物까지詐欺

부녀를사괴해먹고 결국은날아나버려

시내행촌동(杏村洞)에사는안길호(安吉浩)란자는 그의처 리성녀(李姓女)(三二)와공모한후지난 대정십이년 삼월 오일에 행촌동(杏村洞)일백이십륙번디조성녀(趙姓女)(四二) 외사십여명의 부인들을 뫼여계 (契)를 모흐면삼년후에 큰수가난다고 속이어출자금으로 일구(一口)에 오원식을 내이게한것이 이백사십여원에 달한돈중긔한이만료(滿了)되는 지난음력이월 오일에 동모계원들의금은패물 (金銀佩物)들을 잠간쓰고준다하야수십뎜(點)을빌어 가지고밤을타서도주하엿다는바 계원들은모다 부인들로바느질품을팔아가지고푼푼이 모혼것을 일조에속아빼앗겻다하야 대단히 원통히생각한다는데 소관서대문서에서는 방금그를 데포코저 로력한다더라

判書令妹로行世하며 婦女를多數誘拐

그마수에걸린부녀는무수 결혼사긔도네건이나되여 ◇魔手에걸린可憐한一家族

오일오전에 시내본뎡서 (本町署)사법계 오(吳)경부의압헤는 사십여세쯤되는 조선녀자가 십사오세가량되는 딸을위시하야 세명의 어린자녀들을다린 일가족이 무슨사건인지 심문을밧고 잇섯나 그는경상남도밀양(密陽)에거주하는 배덕우(裴德佑)의안해 뎡경애(丁敬愛)(三三)와 그의자녀들로 작년오월에그의남편이 로동을목뎍하고 일본에 건너간후로서먹을길이업서네명의 자녀들을다리고 밀양뎡거장 부근에서 떡과고구마가튼것을 팔어가면서 겨우 그날그날의 생활을 느려가는데 우연히 지난삼월칠일에 오십남짓한 귀부인격의 로파가일으러 자긔는서울에잇는 넷날김판서(判書)용묵(金容默)의누의동생으로 지금은 민대감의쳡인바 자긔집에는 의식이풍족하다는등감언리설로꾀여가지고동월십일일아츰에영등포역 (永登浦驛)에 내려서 로량진(鷺梁津) 엇더한주막에서기다리게한후놈네살되는 딸만은 다리고서 시내에드러와서 시내홍파동(紅把洞)일백팔번디 리용진(李龍津)의집에 맛겨두고 시내모기생어미에게 일금오십원에팔기로 계약하고 지난삼일에야 권긔로량진에서기다리게한그의어머니의 승낙을 어드려가다가 전일부터 부녀유혹 결혼사긔상습자로 주목하고 수색중에잇든 시내본뎡서형사에게 데포되여 방금엄중한 취됴를밧는중인데 그로파는 시외로량진최계순(崔桂順)(五八)의 안해 김필수(金必秀)(五三)로 거금년에 아홉살되는 아들까지 둔로파로 작년봄이래 무단히 집을떠난후 각처로 도라다니며 권긔와가튼 범죄를감행하는 녀자인바 이미엄중한 취됴에자백한바를드르면 결혼사긔가 삼건 부녀유혹이 사건이라하나 아즉도여죄가만흘모양이라더라

(사진은마수에걸린일가족)

慶北儒林團 事件擴大

대구시내에도 련루자가다수

얼마전에 경북경찰부고등과(高等課)에서는 경북성주(星州)디방을 중심으로 경남밀양(密陽) 방면에까지 비상경계망을 느리고 대활동을한결과 무슨음모를계획하든유림단사건을 발각데포하얏다함은 본보에 보도한바어니와 그후 동경찰부에서는더욱 활동을하야 사건은 갈사록 점점확대되는 모양인바 대구시내에도 다수한 련루자가 잇는모양이라더라(대구)

一胎三女

지난 사월이십일일 아츰여섯시경에 황해도 은률군남부면 구왕리(黃海道殷栗郡南部面求王里)김준오(金俊五)의처 박간난(朴干蘭)(三三)는 첫아이로 녀자셋을 달이차지못하야 칠개월만에나핫다는데 아이셋은 매일한아식 사흘만에다 죽엇스며 산모는 아즉병중에잇다더라(은률)

十三歲小兒가 五處放火

작란으로오쳐방화 경찰에발각데포돼

수원군수원면 산두리(水原郡水原面山斗里) 최석근(崔錫根)(一三)이란 아이는 작년사월십오일부터 지난삼월말일까지 동리차성관(車聖寬)의 집외 다섯곳에방화하야 거액의손해를 내인일이 수일전에발각되어 소관경찰서에 검거되어 취됴중이라는데그와가티 방화한원인은 작란인듯 하다더라

辛氏釋放

서울청년회집행위원신텰호(辛哲鎬)씨는 진해긔독교회(鎭海基督敎會)에 경고문을 발송한사건으로 지난 사월십오일 종로서에 검속되여 이십일구류처분을바덧든바금월 오일아츰에야 석방되엿다더라

補助貨幣整理

모양이일뎡치안하 불편한점이만타고

현재 류통되는보조화폐(補助貨幣)는신구각종의 호 … 폐(小額紙幣)의사유으로도폐양물뎐을누기는터이데 이가속정리하기위하야현행법(現行法)에의한보조화폐이외의보조화폐들은 은행(銀行)우편국소(郵便局所)금융조합(金融組合)등에서거더드리기시작하리라는데 거더 드릴 보조화폐는 구엽오십권은화、뇨이십권은화、동십권은화、오권백동화、이권청동화일권、반권청동화등과소액지폐등이라더라

老父壓死

차자세간내려고 집짓다가치워서

평남순텬군 자현면 남옥리(順川郡慈賢面南玉里) 이백십사번디리창식(李昌植)(七七)은지난이십일 자긔둘재아들 리지국(李之國)의 집을세우려고 정면하든이너머저서 무참히 압사하엿다더라(평양)

萬壽臺上에서 格鬪後逮捕

로인을위협하고 현금강탈한강도

지난삼일오후 팔시경비가 퍼붓는평양부내 만수대(萬壽臺) 우에서 칼가진강도와 순사가반시간동안이나 격투가 잇슨후강도는마츰내 데포되엇다는데 권긔강도는 평남중화군 간동면동남리(中和郡看東面東南里)에원적을둔 곽봉학(郭鳳學)이란자로동일오후륙시경 황해도 황주군황주면 덕뎐리(黃州郡黃州面德田里)윤길득(尹吉得) 이라는 륙십사세의 로인이 부내 경창리 (景昌里)부근에서 길을 일코배회하는것을 친절한듯이 고요한 권긔만수대우에 올고가서、문득 칼을끄내여위협하고현금이원을 강탈도주하엿섯든바윤길득로인은마츰순회중의대동경찰서원을 맛나이뜻을고하엿슴으로즉시수색하야권긔강도가숨엇는곳을 발견하고 데포하려는 자음에 강도가달려들어 일대활극을 연출한것이라더라(평양)

南浦警察署 旅客取締嚴重

주의인물은미행까지

진남포(鎭南浦) 경찰서 (警察署)에서는 수일권부터정거장파출소(停車場派出所)에사복경관을증원하여노코 래왕 려객 (旅客)의 취체를엄중히하는중인데 평소부터 주의하든요시찰인(要視察人)의 래왕할시는미행 (尾行)까지 따라서거동을일일히주목하는중이라더라(진남포)

孕婦電車에轢傷

지난사일 오후일곱시경에 시내원남동(苑南洞)뎐차길에서 뎐차가오는것을몰으고엇더한부인한명이선로를 횡단 하다가 경상을당 하엿는바 그부인은 임신(姙娠)구개월이나된 부인으로서 즉시총독부의원에 다려다가 진찰한결과다행이임신에는무사하다더라

종명자

▲요전에는과부가푼푼이 모혼돈 백여원을 집사준다고 속혀 빼슨자가잇더니▲이번에는 부부 공모하고부녀자의바느질품 판돈을 계모아 준다고 편취도주한자가잇다▲그야말로 쉬가리다랍고도 약은사이니 서적(鼠賊)이라고 하는것이 매우 뎍당할모양▲경상도 안동(安東)서는 주재소에서 어린애시톄를 얼마권에발견하야 가지고 과부의짓인가보다고해서 ▲얌전하게 수절하는 량가 (良家)의 젊은과부를잡아다가취됴를하엿더니 아모증거가 업기에노앗섯다나▲그랫더니그녀자가 루명을씨운주재소를 그대로 두엇다는 못쓰겟다는생각으로 ▲칼을품고 주재소를 습격하야 소동을일으켯다고▲과부수절도 무서워못하겟군

機密費案又續兵

領問題는告發者인三派元主計도 … 會議에서도江木法相、小山檢事 … 함수가업다고하지當局은當局 … 例의 … 事는 …

萬圓의前積四百十三町步인데今年度는年度對六十萬圓面積六百 …

忠南	一○○	八二、九○○
全北	六○	四九、○○○

紳士パナマ 一圓五十錢 一圓八十錢 二圓二十錢 二圓八十錢 三圓三十錢 三圓八十錢 四圓六十錢 五圓五十錢 八圓五十錢
青年パナマ 一圓八十錢 二圓七十錢 三圓五十錢 四圓三十錢 五圓六十錢 七圓五十錢
一文字麥藁帽 一圓 一圓三十錢 一圓七十錢 一圓九十錢 二圓二十錢 二圓八十錢 三圓五十錢

上記定價品外에도各數十種의新美麗한品과鳥打帽學生帽各種新製品을多數具備하와大割引大賣出하오니品切前時急注文하심을顯望홈地方에는代金引換으로誠實酬應하옵되六個以上注文에는定價의一割引提供홈

京城鍾路三丁目四十八番地 製造歐米帽子及學生帽 都散賣業瑞源商店 電話光化門一五九六番 振替京城六二九九番

廉賣大宣傳 美麗卓越新式帽 特別割引大賣出

洋靴界獨覇王

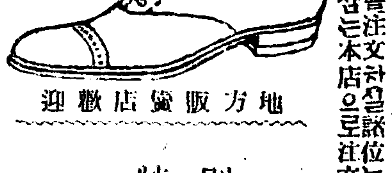

地方販賣店歡迎

夏用洋靴를注文하실諸位는定價提供을主義로삼고信用을生命을삼는本店으로注文하시오

附屬品無料進呈

別製 白쓰구防水 青皮底短靴 參圓 特製 四圓五十錢

代金引換迅速酬應 三足以上郵料自擔

京城府中學洞五○ 太盛洋靴店

고무靴 長靴 短靴 運動靴 다이야

京城府岡崎町 京城고무

귀부인신춘준비품 화장에변치안는박가분

최고한려사가잇고두자상패바든 박가분을항상바르시면살빗치고아지고모든풍증과염득죽은깨와잡틔가사라지고윤택하여집니다

귀부인화장하실때박가분을콩알만치떼여손바닥에놋코물을조금떠려티리고개이면배이상부려나서안면에만족히바르게됩니다

登錄商標 朴家粉製造本舖 京城府蓮池洞二七○番地 長電話光化門三三○番 振替口座京城九九二番

特價大賣出 都賣 白笠着用家喜消息 絕對信用製品 先金注文

金二圓五十錢均一

散賣 京城府禮智洞一三 布製白笠製造房 地方小賣特約店大歡迎 時勢表付送

本人子源容本人印章僞造本人所有不動產賣買又典執云勿爲見欺 京城府茶屋町三九 李重赫

京城府授恩洞三二番地 朝鮮商會의山蔘膏 電話光(長)一一一五 千瘡萬腫의百發百中 次안施驗하 연唯一無二 三正覇

젊은男女 가必要! 選擇한珍書! 幸運開拓法●利殖法其他多數의珍書 內容見本第一號藥書로無代로申込次送함 ●東京麻布富士見町 正文社書房

自宅職業 特許品의加工事務 遠近男女에게 自宅에서製品을 하는永久收入多大 受與하면 詳細說明見本進呈●特約店募集 大阪九條中通四 電話西二一七七 友榮商會

개인위생과 사회위생 (1)

의학상으로본 의、식、주

女醫 劉英俊

우리나라에는 아즉까지 위생사상이 매우박약 하다할지니날마다 먹고닙고사는 ―즉다시말하면

의식주 (衣食住)이세가지를 엇더케하여야 몸이튼튼하고 즐겁게 잘살수잇다는것을스사로 의식(意識)지 못하고엄벙덤벙그대로 살게되닛가 사는사람이 아마태반이나 된다고하여도과언은아닐것이다개인개인마다위생을잘하여야 그사회가건전하고 화려할것이요 따라서그국민 전톄가 건강하고그국가전톄가 화려할것이다 그럼으로개인위생이 즉공중위생이 되며사회 위생이되고 국가위생이되는것이니 우리는 무엇보다도먼저우리 생활과 직접관계되는의식주세가지를

위생에 가장적당케하기로 힘써야 할것이다이것은물론그개인 자톄를 위하야서도반드시 필요한 것이어니와어언간공중을 위하야 행하는것이될뿐아니라 반드시 공중을위하야행하여야 만될것이다동서양어느나라를 가릴것업시 공중위생을 잘하기위하야 그도시의설비와 기타모든것을 정부에서먼저 가장완전히 하야주어야할것이며 개인개인은 그범위안에서의복、음식、주택에대하야설비를 또한위생에 적당케하여야하겟다 그러면우리는 여러사람이다가티 잘살고오래살고 즐겁게살기위하야위생에주의하자

一、의복

의복이라는것은 첫재로 톄온을조절식혀주고 둘재로 피부의더러워지는것을막고 셋재로 버레가쏘고 즘생이쌔물며 몸을다치지못하게(外傷)하는예방이되고 넷재로 몸의더러운것을 가리우기를목뎍합이다

톄온이 나려갈쌔에는 톄내의 산화작용(酸化作用)을 증진식히며 탄산배설량이 증가하나니 보온력(保溫力)이 적은의복을닙으면 탄산배출량(炭酸排出量)이만허지는것을 보아서능히짐작할수잇다그런고로의복을닙지아니하고톄온을평균하게보전하라면음식물을만히섭취하여야된다아프리가야만인들이옷을벗고사는것은 긔후가 더워서톄내의 온도를톄외에서 쌔아서가지안는것도 큰원인이 되려니와음식을만히먹음으로도인하야

톄온을 조절하는것도원인의 한아이라고 말할수잇다의복을닙고사는나라사람들은의복이 톄온을보전하는고로 자연히음식물을 섭취하는분량이 벗고사는사람들보다적어지는것이다 긔온(氣溫)이 십일도로십이도될쌔에 한시간의 탄산배출량은녀름옷을닙으면 二八、四구람이요 겨울옷을닙으면二六、九구람이오 털옷을닙으면二三、六구람이된다 먼저의복이 톄온을보전하는 작용을말하자면 첫재온긔의방산(放散)하는것을막고둘재온긔의 전도(傳導)함을 막는것이니 의복은피부보다도 조조(粗纖)하야

방산력 이적은것이다 피부의 온도긔온(氣溫)이 약십오도가 되엿슬쌔에 라데로는평모직옷을 아렛도리에만 닙으면二八、五도요 거긔다 베옷과사쓰를더닙으면二四、八도요 또한그우에「사루마다」를닙으면二二、四도가되나니 이와가티 의복을만히 닙을사록 표면온도는내려가는것이다 그리고 무명에풀을먹여 의복을하여 닙은것이만원 그방산량(放散量)이 一〇〇이라하면 찬란한 비단의복은九六、〇이요 세탁한무명의복은(풀안먹인것)一一六、六이요

털실석 기웅의복은 一二四、〇이요 비단메리야스는一二四、二요 털실로짠 메리야스는一二五、三의 비례로볼수잇다 (계속)

엇더한것이 조흔 청량음료수?

부패한것은생명에도위태

옷피고 넘듯고 머지안은첫녀름을 재촉하니 청량음료 (淸凉飮料)를사용할날도매우갓가워온다하겟습니다 청량음료는 봄털이나녀름뿐만아니라

◇사시장철 어느 쌔를물론하고 지방분이만흔 음식을먹거나 탑탑한과자등속을 먹게되면의례히 마시고 십흔요구가생기는것이올시다 그럼으로 만히사용하게되는데따라서자연히갑도비싸지고또한가격에대한경쟁도업지안은고로 조치못한 재료를속거서 아무러케나 빗만비슷하게만드는 일도 업지안타하겟습니다 당국에서도 검사를엄중히하야부정상인들의행동을취톄하고 판매를금지할것 이어니와일일히

◇미처손이 자라지 못하는쌔도 잇슬것이니 하여간사는사람이 주의하야 불량품을잘구별하는것이 가장안전할 것입니다청량음료를제조하는법은정결한 병에설탕물을 넛코거긔향료(香料)와 색소(色素)를 석고탄산까스(炭酸瓦斯)를부으면되는것임으로 주류(酒類)를 제조하는데 비하면 매우간단합니다불량품은 액(液)이탁하고 침뎐물(沈澱物)이잇스며

◇병마애를 쌔면 까스가확떠오르지안는것이올시다호리다던지침뎐물이생기는것은병을잘못씻첫다던지긔계가조리못하다던지또는갑싼설탕을사다넛는것이 한리유가됩니다 유량한설탕을 사용하고 병을쌔끗히씻고 그안에공긔를 드려보내지안흐면 조고마한홈런도 생기지안는것입니다 공중에 써다니든세균(細菌)은 병가온데 드러가탄산까스로 인하야 즉시죽어버리고 말것이로되 설탕과유긔산(有機酸)이적당히조화되여잇는쌔문에

◇미와반대 로도로허더번식하여집니다 라무네、사이다기타각양각색의 청량음료가 모다 액(液)이 흐리지아니하고침뎐물이업스며 병마개를쌔면 곳『까스』가 솟어오르는것이면 대단히 우량한것이올시다 부패한청량음료는 생명을 위태하게하는무서운 지경에까지도 니르는것임으로 알흐로 한참청량음료를만히 사용하게될 이쌔에여러가정에서는 특별주의하야 사시기를바람니다

건강후원회의 어린이건강진찰

발육이완전한이에게는상품수여 오는십사일부터태화녀자관에서

만국정년회사업으로 조직된 어린이건강후원회에서는 해마다한번식 어린이들의 건강진단을행하고 가장발육이 완전한아이에게 시상을하여오든바 금년에도 오는십사일 오전구시부터오후오시까지 인사동 태화녀자관안에잇는 태화진찰소에서 나흔지 삼개월된 아기부터 다섯달된아기까지 한번이라도 그진찰소에서 진찰을바더든 아이에게한하야 중량、키、흉위(胸圍)이목구비 내장(內臟)등의 상세한진찰을하고 십오일 오후두시부터는 시상식을 거행할터이라는데 당일아기들의 건강진단을할이는동진찰소의사 유영준(劉英俊)씨와 간호원장 로신복(魯信福)씨 밋간호부김성학(金聖學)씨세부란스병원소아과의사구영숙(具永淑)씨와의학박사김창세(金昌世)씨동대문부인병원의사현덕신(玄德信)씨와그병원간호원들과세부란스병원간호부들이라하며 당일건강진단을 바드려오는아기들은 목욕을식히고 쌔긋한의복을 닙힐것이요 동진찰소에서 발송하는청장을 반드시가지고 올것이며 입선된아기에게는 일이상등의 취미잇는상품을수여 하리라더라

종두를하면엇재서 마마를면하는가

그리유와종두할쌔의주의 (二)

텬연두의 고름을손에다 바르고그자리에 조고마한진집을 내면그자리가픔고 텬연두가 류행하여도 그사람은 마마에걸리지안케되는일이잇서 녯날종두가 아죽 발명되기전에는 이와가튼방법이류행하야 성질이 악하지안코 곱게마마하는사람이 잇스면그사람의 마마딱지의 고름을칭한사람의손에 발라서 엇지도미리 마마를시킨일이잇다 말하자면 다른아이의 마마하는데에가서 순한마마의씨를 바더다가심어주는것이다 그러나 순한씨라고 바더온것을 섯한아이에게심엇다고 그아이도 반드시순하게 마마를격는것이아니다 엇던쌔이면 순한씨로도 더욱몹슬마마로되는일도잇다 그럼으로 이러한방법도잇고 서불수업는것이엇다 그리하야 엇더케하면 순한씨를바더다가 미리 마마를 겨거볼가 연구하니가잇스니즉이는 영국의 「쎄나」선생이라한다

사람의 텬연두 고름가운데에드러잇는 병원은 너무나강함으로 이병원을한층더 약하게하야그것으로텬연두를예방할목뎍으로건강한 사람에게 옴기어확실한면역(免疫)을식힐수잇다면이보다 더조흔리상뎍 방법은업다이리상뎍방법을「쎈나-」가연구발견하엿스니 즉지금에도 아즉텬연두의 병원이 엇더한것인지자세히 알지는못하나 엇잿든그고름속에 들어잇는것은 확실한사실인즉 이병원을 사람과데질이다른 소에게어식(移植)하야그 세력이점점 약해진것을다시사람에게 이식하면 잠간그사람이 마마하는긔미만 보이다가 큰고생도 하지안코 무사히면역할수잇는것을 알엇다 이것이즉 소에게 먼저식힌것이란 의미로 우두 (牛痘)라는것이라 한다 이와가티 우리들에게 우두를식힐쌔에 너주는 고름은 소가마마를 한그마마 딱지에서나온고름이니 이것을 두묘 (痘苗)라한다

이두묘를 만드는 방법은송아지를 뉘이고 그배의털을 깍근뒤에 칼키와 가튼날카로운칼로 상하사방으로 죽죽금거진집을 내인뒤에 거긔다가마마고름을 바르게된다그런뒤 날이지나면 송아지가마마에 걸리어온배人대기가득상부르튼고고름이 잡히게된다 이것을상당한시긔에고름과 엽흥을 한거번에쓰더그것을 가늘게 문질러서뷰리대롱속에 너는다이것이 오늘날 우두할쌔에 사용하는두묘(痘苗)이니이두묘에는힘나약해진마마의 병원이 드러잇는것이다 이두묘를다시사람의살에다 바르고진집을 내면그고름이들은부분이 만히 부르키어마마를하게되면일정한긔한안에는아모리텬연두가 류행할쌔라도 걸리지안케된다 이러한것을 면역(免疫)이라한다

◇로서아의절삼하는녀자◇ ……(로농정부가 설립된이후로도 로서아 녀자가이와가티 오히려 질삼을부즈런히한답니다)……

꼿 (8)

石竹花 (패랭이꼿) (Pink)

이꼿은꼿닙이룡날처럼 생겻스며 양지에나는 것은홋겹으로도다섯홋겹은넷쪽으로고흡게 피는하는피어잇습니다그러나근래에와서는서양에서이꼿을몹시귀여워하는사람이만하커서그것을집안에재배하는방법

이여러가지로발달되야 꼿송이도 굵어젓고 홋꼿이 겹꼿으로도 변화하게 되엇답니다 빗은흰빗、분홍빗、붉은빗알록빗、일일히세일수업슬만하여졋습니다그구수한 향긔가 청초고상(淸楚高尙)하야문명한나라의 신사숙녀가 이꼿을사랑치안는이가업답니다이꼿은생김생김이간얄프고비갈고흐것갓다하야쾌활(快活)하고순결(純潔)한애정을 표하는것이라 합니다

의상

철돌으는 남편의하는일이 딱합니다

[문] 커는 두살먹은 어린아기까지잇는 금년이 십삼세된 남의 안해올시다 그런데 가정의특별한 사정이잇서 커는시금시집에잇지 아니하고 당분간친정에 와잇슴니다 남편은시내엇던중학교 사학년 까지다니다가 올봄에퇴학을 하엿는데 그는재간도업고 재산도업는터에게다가 공부까지힘쓰하지안음니다 그래서 커는 충고를 합니다만은 케말은귀등으로도 듯지안는 것갓습니다 다엇더케하면 조흘가요(通■)

[답] 지극한 정성은 하늘도감동한다는 말이잇스니 조용한 쌔를타서 부드러운 얼골로사리를풀어서 잘 풍고 하여보십시오 당신남편도 정이잇고피가잇는 사람인이상 더욱이사랑하는 안해가 충고하는정의에 굴복하지안을 리가업슬줄암니다 그밧게더다른 도리는 업겟지요(一記者)

童話 거북의심부림 (三)

거북은토씨의말을듯고지돗고

『그럼가서가지고오세』

하며 오든길을도라서서 륙디를향하야 토씨를업고 다시헤엄을처나갓승니다 거북이 륙디에도착한즉 토씨는 거북의등에서깡충뛰여나려 폴숩폴노 쌜리다러낫승니다 거북은 이제나올까저제나올까하고 눈이빠지도록토씨가도라오기를 기다리고 잇섯승니다 그러나종시 토씨가도라오지 안흠으로도 보히지안흠으로 거북은큰소리로

『토씨야 얼는간을가지고오너라』

하고 불럿승니다、한즉토씨는난데업시 어듸선지 토뛰여나오며

『누구더러 어듸를가자늬 흥 자네가른면가겟나 간이업시사는즘생이 대데 어듸가잇단』

하고 쏘는듯이대답을 하엿승니다 의외의말에 거북은놀래여

『그럼자네는 나를속히지 안엇나 그런데 어듸잇단말인가 한번간다고그랫스면 가는것이아니라……참별성미다보겟다 갑작이맘이변햇나여보게』

하고 원망하는말을 하엿승니다 토씨는

『여보게거북 글세 그게당연한일이아닌가 데일 처음에나를속힌자가 누구인가 자네가먼저 속히지안엇나남을속히고나서 자네가속은것을 분해함이 세상에 어듸가또잇단말인가 나도그만되는 잇다네』

하고 폭솟오 그만다시도망하여바렷승니다 닭쏫차가든개 집웅바라본다는 격으로 허릴업시 거북은 허망해해내두르다가 룡궁을 향하야도라가고 말엇답니다 ―(끗)―

熱風 【九十二】

中西伊之助 作 李益相 譯 盧心汕 畵

『…………』

『코쿠단』의 얼골에는 참수업는 고민하는빗이 나타낫다지금까지 그런것이엇다고 집작을 못한것은 아니노되………』

한 세사람은 그러케 넓지도못한 안방으로 들어가서 자리를잡고 정답게 안젓다

『코쿠단』이게는 꿈에도 이즐수업는 사랑하는 사람의집이다 일년동안이나 뎡처업시 천신만고를 거듭하며 방랑의 나그네노릇을하던 몸은 이와가티 투추한집뿐망정 그얼마나 그리웁게 생각하엿는지 알수업다

『어든신네! 「야시야이」가 삼혀서 죽엇다는말을 듯고 한째에는 실싱을하셧드라지요!』

『어……… 나는 한째에 그대도 실성을하게되고 말엇다네………「누비」노 현명에게 붓들리어가고 게다가 또「야시야이」가마저죽엇다고하니까 엇더케 되겟나? 업섯지! 사람이 미칠수밧게 업섯지! 그러나「누비」노 무사히도라와 집에잇고 이「야시야이」도역시 내가집에 도라와볼쌔에 두사히 집에와잇스니까 나도 엇더케 맙을삽게되든해………』

「야바다」로옹은 아누말도 업시 머리를 숙으리고 잠자코 안젓는 「야시야이」를 격정스러운듯이 바라보며 이러케 말하엿다

「야바다」로옹에게 예상한것가튼말을 분녕히 듯고보매 심상을 무슨날카로운칼노 콱질러우는듯한 새로운 알흠을 늣기게되엿다

『「코쿠단」씨! 용서하여주세요………』

「야시야이」는 울며 업드려바렷다

『「코쿠다」! 자네의 마음을 충분히 집작못하는건 아닐세………그러니까 두말말고「야시야이」를 용서하여주게!「야시야이」가 스스로 제가 잘못한일은 아니니까…………』

「야바다」로옹은 주먹으로 두눈의 눈물을 씨스면서 말하엿다

『용서를하고 안흠게 두엇잇승닛가. 물론「야시야이」에게는 아무 허물도 업스니까요 나는 「야시야이」를 책망알 그러한 사내자식은 아닙니다……말으섯습닛가?』

이러케 멀홀하엿스나 그는 오히려 번뇌떨으면서 업드려커 울고잇는「야시야이」를 찬찬이 바라보고잇셧다 불과가는 커주(呪)가 그의호린눈동자와 두터운닙술에서 무럭무럭 타올라오는듯하엿다

「야시야이」의 웃데에 써러트린 악마의 독집(毒汁)! 그것이 지금 커 조고마한 집상우에서 샛색곤이자고잇다 영원히 씨서바릴수업고 등욕(凌辱)!

「코쿠단」는 이러케된것이 결단코 녀자의죄도 아니요또한 과실도아니라고 생각하엿다 그의마음은 도리혀 이와는반대이다 약한양이 이리쌔의 독한니빨에 걸린것이다 이양이야말노 불상이여니지안흐면 안될것이라 생각하엿다 포악한 힘은도더히 더항알수업시 모욕을 당하든그순간의 녀자의 마음을「코쿠단」은 상상하여보앗다 그리하고 또한그럽통하게 당하는 등욕을 참시아니하면 안될녀자의심리도 생각하여 보앗다

「코쿠단」의 천신의 살을뎐덤히에어내는듯하엿다 빨가케달은돌노 자긔의 이마를지질 그쌔의 고통보다도 지금그의 고통이 더욱 격렬하엿다 무슨벌병이나 든사람처럼그는웅얼며듯이 부르지젓다

『애기의 상관은 엇더하단말이야! 으흥……역시 커백귀(白鬼)의 얼굴과가티……그리고머리털도……눈방울도……』

『「코쿠단」씨! 케발 그런 말은 들어주지 마세요 나는인케는죽어바리는수밧게 업서요……』

하고「야시야이」는 벌덕이러낫다

멍텅구리 세계일주 (82) 앰델크림

(一) 모록고래장 앰델크림을맛나
(二) 장군과담화를 시작하야
(三) 대답하기 어려워서 옥매핑게
(四) 모록고까지 가서도 관판사랑

◇天氣豫報 曇雨模樣
◇溫度 正午 七四、五
◇比例 四日最高 七二、九
◇日出前 五時三四分 日沒 一二時二〇分
◇日入後 七時○七
◇今日은 立夏

實務 旅行 散步 에는잇지를마십요 腕卷時計를……!

形十票마치卷腕金八十 金六十圓
形十票마치卷腕銀 金十圓
形十票마치卷腕두게잇 金九圓

京城鍾路中央靑年會館下階 中央堂 電話光一七一二番

開業廣告

江湖僉位의健康하심을伏祝하노이다陳者沙里院이日繁月昌한다함은世上이共知하난바安寧秩序가紊亂하여질가念慮하야今般人事紹介業(藝、娼妓、酌婦、下女其他等)許可를承한後規則的으로業務에臨하엿사오니陸續尙議하여주심을切望

朝鮮京義線沙里院東里 人事紹介業務所白

男女防毒고무 삭무 本邦唯一精良品

○上製一打卅八錢 三打一圓六十錢 ○特製十五錢一打 五十二打一圓 三打一圓四錢 ○特上十一打 六十二打 三打二圓五十錢 ○六打四 一打十二圓 別誂五打 ○六打十打九十錢 ○五別二打一圓六十錢 ○十打一圓 ○錢來打 ○翎十五錢 ○縮型 ○珍一種 ○一圓二十錢 女用 女子 立て 比較 目錄 東京 銀座 京橋 振替 東京 大阪 支店 電話 新町 丁子堂 大阪 北區 西長堀町 ○送料 品物 一圓五十錢 郵券 十錢 增

淋疾祛根丸

此淋疾祛根丸은男女勿論하고百發百中하는効能이有하오며其効能은淋疾消渴、膀胱炎、尿道炎、冷淋、色淋、虛淋、沙淋、血淋、梅毒性、淋疾、急慢性淋等에하오며永久한淋疾이라도此藥壹劑만服用하시면特効가有하오니試用하시오

定價 一劑 貳拾日分 貳圓八十錢 半劑 拾日分 壹圓五十錢

京城府南大門通一丁目百八番地 仁義堂大藥房 主 全義桓 振替口座七七五六番

速修自解 洋服裁斷裁縫法 全書

◉簡易明瞭하고奇奇妙妙한方法과詳細한圖解로된此書는우리몸에도갑싸고꼭맛는洋服을입피기爲하야생긴것이다

定價 實費의實費로貳圓、送料拾六錢、同業者間에도割引은無함 送料添先金注文이아니면發送치아니함 部數僅少하오니品切되기前에

發賣元 京城鍾路二丁目 振替京城一一七二〇 電話光化門一五四四番 興文堂

金剛山票 改良苧布

全鮮布木商各位께急告함

麻布激需時勢暴騰

吾等의『改良苧布』在庫豐富

品質―堅牢 色澤―美麗 價格―低廉

製造元 京畿道江華郡 江華織物花莚組合

發賣元 京城府 帝國製麻株式會社

販賣를希望하는이는下記特約販賣店에問議하시오

特約販賣店

釜山府本町 高瀨合名會社支店
群山府全州通 高瀨合名會社支店
大邱府本町 內山好亮商店
京城府南大門通 高瀨合名會社支店
平壤府館後里 高瀨合名會社支店
元山府本町 小林儀三郎商店

全鮮各地의有名한 自轉車店에서販賣함

大正十五年式新裝置 危險信號器兼 盜難防止器付

實用 プリミヤ自轉車 プリミヤ自轉車 堅牢 耐久

型錄進呈

京城支店所在地 京城黃金町一丁目

株式會社 丸石商會

爲替續落
▼正金建値又引下

(東京電) 對米爲替는連日軟調를繼續하는中인데正金銀行은五日朝에大建値의引下를行하야對米四分之一下인電信賣四十六弗四分之三、對英十六分之一下인電信賣一志十一片八分之一로하고其他央米爲替를基準로하는爲替의建値를各各變更하얏더라

大阪金融軟調

(大阪電) 四日大阪金融市場은月末東京에서流出되든資金返還에相當한額의流出을見하얏는데地方에서의資金回收도順調로[コール]는一厘方低落하야翌日物一錢八厘交換一錢七厘、無條件은一錢七厘로부터八厘를示하얏더라

東京市 內債交涉
外債不能으로

(東京電) 東京市는六月三日期限到來의短期外債三百萬磅은本年度로外債借替코자大藏省의諒解를得하야豫히交涉中이든倫敦의外債一億圓은至英殖業으로一層困難케되얏슴으로遂히內債二千萬圓을發行하기로決定하야興業銀行과期限二十五箇年利廻七

昨年度金組決算
純益總額二百十九萬圓

總督府理財課調査에依한大正十四年度朝鮮內金融組合總決算을보면組合數五百二十一組合員數四十一萬二百九十九人預金四千七百二十七萬七千九十七圓貸出六千六百三十五萬八千五十七圓인데此를前年十三年度末에對比할時는組合數에서十二組合組合員數에서三萬五千百五十一人預金은八百五十七萬五千五十五圓貸出은八百十三萬七千七百三十二圓의各增加를示하얏스며最後에純益金에서도前年의二百萬六千五百二十一圓에比하야二百十九萬三千百十三圓인十八萬六千五百九十二圓의增進을示하얏더라

鮮銀總裁의
來京은取消乎

最近東京에서歸來한消息通의에依하면鈴木鮮銀總裁는今月中旬銀行大會에出席키爲하야來京코자하얏든바同大會가延期되얏슴으로特別한用務가無할뿐아니라構部鮮銀副總裁가方今病氣中임으로總裁의來京은取消될것이라하더라

財界의 活氣頓無
一種警戒的氣味
金漢奎氏談

東京에서開催한手形交換所大會에出席하얏다가歸京한韓銀事務金漢奎氏는如左히말하더라

東京의震災後의復興狀態는殆히整理되야外形으로는何等의痕跡도認할수업슬만큼되얏고今回본바와一齊異한現狀은東京市內에人力車가極히稀貴케되얏는데此는都會生活의程度가一層繁雜케되야速力이弱한交通機關으로는實際에不適하게됨을因한것으로볼수밧게업는것이라한다演日啟相이今回手形交換大會席上에서現演說에依하면日本의金解禁은아직도實現을期치못하겟고爲替昂騰、物價低落으로商品界는相當한打擊을免치못한것이오더욱綿絲의不勢로因한紡績會社의打擊은甚大한바이잇다하니此에것이銀行方面에影響될것은勿論이오一般金融業者의態度를보면一時豫想되든財界의景氣來도그리企待할만큼되지못하고寧히

分程度의條件으로極秘密裏에交涉中이라더라

仁新處分은
四十圓以上으로
勸信持株의

解散을可決한勸信會社의淸算人은現取役等이此에當하고島田取役代에入할大阪의辨谷辯護士가淸算代表가되야京城事務所에서事務를執하기로되얏는데淸算方法은可及的法律上의手續을取치안코圓滿하게淸算할方針이라는데期間과如하도一個年以上에亘하리라고豫期되는바同社의解散에作하야가장注目되는것은同社의持株(仁新一萬三千株、同株、京取千三百株)의處分方法인데仁新은四十圓以上이아니면處分치안키로內定된模樣이더라

全國商議
書記長會議

六日부터京城에開催全國商業會議所事務協議會는五月六七日兩日間每日午前九時부터京城長谷川町商業會議所에서開催할터인데當席者는日本、朝鮮、滿洲、北海道에서五十餘名에達하고商工省에서事務官石井鍛彌氏並商小口玄憲氏가列席하겟고總督府에서는安達商工課長이列席할터인데八日은仁川港을視察하리라더라

消極的으로經營한注意로外現狀을維持하라는一種警戒的用意를不忘하는等財界는沈滯狀態에在한貌樣이다周圍事情이如斯함으로米價도亦是此以上活氣를呈하리라고는想像키難하다云云

預貸狀況
三月末
前月보다增加

理財課調査‖三月末現在全朝鮮各銀行帳末은預金合計二億二千七百五十七萬圓貸出合計二億八千二百六十一萬圓으로前月末에比하야預金은二百萬九千圓貸出은八百二萬九千圓을보다增加되얏는데銀行種別內譯은如左하더라(單位千圓)

	預金	貸出
鮮銀	三〇、三二	一三一、八二四
殖銀	五六、五九九	二〇七、六六〇
普通銀行	九一、六四六	九六、七二二
其他合計	二二七、五七〇	四八二、六二一

蠶繭共同販賣
協議內容

各道蠶業主任會議는六日부터二日間總督府에서開催될터인데되여年의蠶繭共同販賣方法中入札方法受渡方法等檢查定等에關하야蠶業家及仲買人間에種種批難의聲이잇는바此共同販賣의方法은道마다相異한것인즉各道共히適知事의方針에委하고總督府는單히監督을할뿐이엇스나本年부터는可及的全道의販賣方法을統一하고入札保證金과如한도仲買人에게便宜를取扱의方法으로百石의生繭受渡에際하야代金이多少不足되는程度는保證金으로一時融通하야仲買人에引渡하고從來와如한蠶蛾時間이切迫하드라도僅少한不足金으로現品을引渡치못함과가튼事는除去할方針이라더라

綿絲新記錄

(大阪電) 四月中의綿絲生產額은二十二萬五千二百五十一梱半으로前月에比하야九千九十五梱이激增되얏는데生產額의新記錄을作하얏더라

土地會社發起人會

(東京電) 五日工業俱樂部에서朝鮮土地改良會社發起人會는五日正午부터工業俱樂部에서開催하고朝鮮人側으로

는李綱稷氏川船하야設立에關한各種協議를進行하얏는데午後四時부터는京城의主要實業家를招待하야懇談한바잇섯더라

朝鮮土地株割當
二萬株는公募

(東京電) 朝鮮土地改良會社株의割當이決定되야朝鮮側(東拓殖銀引受의分을合한)三千八百八十株日本側은二萬一千八百株도現物團引受와贊成人持株는二萬九千四百株오二萬株는公募하리라더라

鮮銀券益縮少

鮮銀券은四月에七千八百三十九萬六千圓으로八千萬圓突破濟한과同時에限外도消滅되얏는데月初에比하야約五百萬圓의收縮이더라

京南鐵道
建設資金借入

本年三月免許線이된京南鐵道安城竹山間十一哩의建設에就하야는其資金調達에就하야奔走中이라든바現下同社의情勢로는株金拂込은到底히不可能함으로此建設資金으로殖產銀行에서百萬圓의借入을交涉中이든바大體協議를終한模樣으로目下認可申請中이라는데利率은九分五厘償還期間은十六年三月末이라더라

堂島格付發表

(大阪電) 常島四月限受渡格付가發表되얏는데主要한것은

全北三等	一、八五九	三、二〇一二〇下
全北四等	三、九	三、一〇一二〇下
慶北二等	七二〇	一、四〇下
同 三等	四〇六	三、二〇一三、六〇下

商品市況

砂糖 阪地分蜜의下押과海外低로市勢軟弱하면서當地⑥는二十四圓八十錢程度의賣唱으로商內旺盛

肥料 豆粕安東直積二圓二十三錢六月二十四錢硫安六圓七十錢바라라粕十貫三圓四十錢程度의弱保合

鹽干魚 鹽鯖千尾五、六十圓石首魚千尾八十圓北海明太魚一駄六十五圓同朝鮮物鯷百十五圓鈞百五圓鹽鰊朝鮮物三、四十圓亞米利加物二十二三圓으로賣行不振

期米
五日
仁川期米 止價比較表

	昨後止	今前止	比較
當限	三三、〇三	三三、九	八高
中限	三三、四九	三三、一	八高
先限	三三、四九	三三、三六	九高

前場反落

昨後場阪地三十六圓十三錢의低止와共히三十三圓四十九錢에場을止한當市場은今朝에入하야阪地初付三十六圓十一錢의報를據하고三十三圓四十二錢에場을始하엿다各地商務는株界의一齊不味와相俟하야軟氣濃厚한가운데에阪地六圓臺割의報를接하고三十五六錢에서保合하다가阪止九十錢의報를作하고三十錢에場을止하니高低의差는二十二丁이며阪仁의鞘는二百六十丁이더라

本月低價는
買方防戰要塞

昨年末의當地三十圓三十錢臺의低落은旣히豐作의相場을示現하엿다할수잇스나爾後米界의事情은依然豊稔의氣分이濃厚하야數月을두고三十四圓二十錢外지約三百丁을昂騰하는동안에買方은反히疲弊를加하야何等의勝利를獲하지못하고다만保合裏의睡眠狀態에陷하엿슬뿐이엇다新春劈頭에財界好轉을豫想하든人氣는投機熱을促進하는同時에一時

買氣는斷然堅持하엿스나預測하는바와如左히好影響이업섯고또受米의實行良好를硬材觀하야써進不意하엿스나結局一剎那의現象에不過하더니各月末에入하야財界의險性을表證하는株界의反落과共히累月保合의分岐를告하고말엇다아주도環境의情勢가又復一段崩落을演할것도하나안호로變賣期카에漸漸臨近할수록더러漢家의嫌氣的賣物이出盡한後에반드시上放하겟슴은即本月의低價는買方의防禦樂이될뜻하다고云云

環境無非軟材

一時小康을示하든株界는依然不味를持하자英國炭坑夫의同盟罷業으로因한紡績株式의動搖와相俟하야더욱軟態에傾할機微가有한데萬一盟罷事件이益益擴大되야一個月以上을繼續한다하면恒界的으로財界에非常할影響이波及되리라고某消息通은觀하며同時에諸株의波紋과共히米界에모또한受動落을告하리라는바果然

米豆餘話

▲中先의兩建式이困筋은고만두고一時中限을賣退하엿든㋐筋은또硬派化하엿스며㊀筋도또한買進不意하는군七限賤의衆으로는宜乎當然일뜻▲賣方으로는㋹의四千六百石의賣物을爲始하야㋑의一千八百石㊗의一千七百石賣는當分安全策일뜻하나本月低價에는買進하는것이可하지아니할가▲變質期의到來와共히農家의嫌氣賣物이一巡한後에는更히軟材도업슬러이지이로부터「오시메」買의方針을樹하는것이天災賊線의根本方針일뜻

期正界의事情으로보더라도何等의硬材는無하고다만軟材뿐이라하여도過言이아니다蔘來의天候는蔘作과播種에如何한支障이無히順調되엿고또大體의殘存米는例年보다多量이겟슴을可期할수잇슬뿐아니라來月부터濟米의移入이또한昨年보다激增할것은事實이겟스며더구나財界의不況이加味되야四圓의情勢가無非軟材입으로到底히買方針을取한다고는할수업스나日本米價三十五圓以下의調節說이如何히實現될지注目을要할바이라고

前場

	當限	中限	先限
一節	一	三三、〇三	三三、四三
二節	一	三三、九九	三三、三三
三節	一	三三、九三	三三、三四
四節	三三、九三	三三、九三	三三、三三
五節	一	一	三三、三六
六節	一	三三、八六	三三、三三
七節	一	三三、八六	三三、三五
八節	一	三三、九一	三三、三四
九節	一	三三、九三	三三、三一
十節	三三、五一	三三、九一	三三、四一

後場急騰

	當限	中限	先限
一節	一	三三、九三	三三、三三
二節	一	三三、九三	三三、三六
三節	一	三三、九三	三三、三四
四節	一	三三、九三	三三、三一
五節	一	三三、〇三	三三、三五
六節	三三、三五	三三、四八	三三、三三
七節	三三、三八	三三、二	三三、三八

各限合俵
前場

	當	中限	先限
▲賣方	㋐ 三〇〇〇	㋐ 三〇〇〇	㊗ 二〇〇
	天 二〇〇	○ 二〇〇〇	米 二〇〇
	㋷ 二〇〇	㋑ 一〇〇	㋒ 一二〇〇
	㋓ 五〇〇	五 一〇〇	㊄ 一四〇〇
▲買方	三〇〇	㋑ ㋺ 二〇〇〇	○ 二〇〇
	㋹ 二〇〇	三〇〇	三〇〇
▲買方	㊥ 一〇〇	㋷ 三〇〇	㊖ 二〇〇〇
	㋐ 一〇〇	㋷ 二〇〇	天 一〇〇〇
取組高	四〇〇〇	四八〇〇	一〇〇〇〇
出來高	四〇〇〇	八〇〇〇	三八〇〇
帳入價	三三、五一	三三、〇〇	三三、四一
合計		三三二〇〇石	
累計		九一一六〇〇石	

仁川正米不變

㊔㊂㋟玄米三等	三二、三〇	三一、九〇
同 四等	三一、九〇	二九、九〇
無檢查米	二九、九〇	
一等精白米	三五、八〇	
在米正租	九七厘	
改良正租	九九、五毛	

大阪期米

前場

寄	當	中		止	當	中
一節	三五、一	三五、五四	六節		三五、九	三六、二六
二節	三六、一	三六、二	七節		三五、九一	三六、二一
三節	三五、九	三六、〇八	八節		三五、九四	三六、二一
四節	三五、八	三五、九七	九節		三五、九二	三六、二一
五節	三五、九	三六、〇四	十節		三五、九二	三六、二〇

後場

寄	當	中		止	當	中
一節	三五、九	三六、〇四	四節		三五、八四	三六、二六
二節	三五、一	三六、〇五	五節		三五、八八	三六、〇六
三節	三五、九	三六、〇四	六節		三五、九八	三六、二〇

大阪氣配 三十六圓十四錢

各地期米

	前場		後場	
東京	三五、〇五	三六、〇六	三六、一一	三六、二二
兵庫	三六、〇八	三五、〇八	三六、〇七	三六、〇四
下關	三六、三	三五、九四	三五、九四	—
桑名	三五、一	三五、九	三六、一八	三五、一七

株式

京取市場
京取短期取引 五日

株名	前付	前止	後付	後止
京取	二六〇	二六〇	一	二六〇
鍾新	一三六三〇	一三六三〇	一三六三〇	一四〇四〇
大新	九七二〇	九七二〇	九五一〇	一〇〇三〇
久原	一	一	一	一
仁取	一	一	一	一
仁新	一	一	一	一
安取	一	一	一	一
朝紡	一	一	一	一

前場軟保

京取 保價	鍾新	三〇低
大新 四〇低		

大新又新低價

今朝大新은九十七圓十錢에低寄後稍返되어四十錢에外지漸高니고大引은二十錢이엇스며鍾新은百三十八圓二十錢寄付後十錢으로保合이고二十錢에閑散裡大引이엇고京取는意外頑强하야二十八圓十錢寄付後八圓丁니잇고十錢大引이엇는바氣味不變으로場面이자못閑散이엇더라

京取意外下溢

賣叩와嫌氣投로二十八圓丁에低落되어던京取는一般니一掃除必現을말하는狀態이나今朝와如함은大阪軟調이며低價買도別無이엇지만는買方依然投措과突込賣가업서二十八圓臺를固守하고下溢이엇더라

動機待의商情

大體로下値는寂寞하다하야陰極에近하얏다보는使도업지아니함으로五月中의低價는買하고커하는氣分이잇스나何等新動機가업서買氣不起하고一方直接으로큰影響은업드래도世界的으로問題가되는英國同盟罷業이解決될써外지는傍觀的態度로形勢如何를重觀코커하는터이며大風一過後에反撥ㄱ업시低價에서彷徨하는것을보고意氣揚揚한好感을바더植絲生絲가反撥되는다마는昨今의相場이生한昨今의相場을輕視하야鄕頃減으로買케되어當限(十五日限)을中心으로反高相場이잇슬지라도이는다만呼吸的一展에不過할것이오나시賣叩케되어容易히眞正立直을見키難하리라하야根本的으로買方을無視하는傾向도不無하얏더라

前場諸株步調

▲京取 二六〇—二〇—一〇〇—一〇—
▲鍾新 一三六三〇—一〇—一〇—
▲大新 九七二〇—一〇—二〇—三〇—四〇
—二〇—一〇—

前場賣買關係

▲京取五三〇(賣)大林新田(買

後場 俄然暴騰

京取	五〇高	鍾新 二二〇高
大新	三一〇高	

新田兩白樂▲大新九一〇(賣)大林丸勝四〇小口▲鍾新一六〇(賣)新田六六〇小口(買)兩小口

百圓復活
鍾新百四十圓突破

後場는大新히九十七圓五十錢鍾新이百三十八圓五十錢에稍强寄付되고京取가二十八圓十錢一本으로閑散不氣하이엇스나引際大阪이東京高로俄然暴騰되어大阪新東니四圓四十錢高로百六十一圓九十錢大新이百圓七十錢鍾新이百四十圓八十錢으로各大關門突破의好勢이엇슴으로當所도買人氣沸騰하야大新이獨鍾鍾突破로大幅飛躍을示하야百圓三十錢鍾新이百四十圓으로急騰後四十圓四十錢에爆進이고京取도漸騰되어二十八圓六十錢에昂進하야近來稀有의大活況이엇스며好人氣裡大引이엇더라

意外의大暴進
好材料突發乎

引際에俄然沸騰되어常識으로判斷키難한商狀을演한바大暴落後少許의反撥이업다가意外의大爆發로問題인大關門突破의好勢이엇슴으로이相場을從來와가티決코輕視치못할것이라하야尙强人氣이엇더라

京取取組

▲賣方洪百古川五十新田百兩三千六十白樂五十魚二百六十▲買方有田五百七十大林百九十白井二百二十金龍百三十田中七百七十成淸十新田千九百六十田道二千七百十白樂百六十魚百市川五十

後場諸株步調

▲京取 二八一〇—二〇—三〇—四〇—五〇
—四〇—五〇—六〇—
▲鍾新 一三八五〇—四〇〇〇— 一〇—四〇
▲大新 九七五〇—六〇—八〇— 一—
一〇—五〇—八〇—一〇—一〇—
一〇—五〇—八〇—九〇—一〇—
八〇—七〇—六〇—一〇〇〇—一〇—三〇
一〇—

取組代引算定日步

株名	取組	代引	算定	日步
京取	六六七〇	三三〇〇	六	三〇
鍾新	一二九〇	四〇〇	三八	八六
大新	五三〇〇	二〇〇	九七	七一

出來高
▲長期 累計 一二六六
▲短期 累計 五五三九八〇〇〇七

大阪短期株式

	前付	前止	後付	後止
鍾新	一三八〇〇	一三八八〇	一三九〇〇	一四一三〇
大新	九七七〇	九七八〇	一〇〇七〇	一〇〇五〇
久原	八四〇〇	八四〇〇	八四三〇	八四六〇
新東	一五八五〇	一五八五〇	一五九八〇	一六一九〇

大阪短期步調

▲前場大新 九七七〇—八〇—七〇—八〇—九〇
▲前場鍾新 一三八八〇—九〇—八〇〇—
▲前場久原 八四〇〇— 八三〇—九〇—
四〇—
▲前場新東 一五八五〇—一六〇—
▲後場大新 九九〇〇—八〇—九〇—一〇〇
—一〇三〇—七〇—
▲後場鍾新 一三九〇〇—一四〇〇—一四〇〇—
一〇〇—
▲後場久原 八四三〇—八二〇—八四〇—
▲長場新東 一五九八〇—一六〇〇—

大阪長期株式

株名	前付	前止	後付	後止
紡鍾	二三〇〇	二三一〇	二三三〇	二三五〇
同新	一四〇〇	一四〇〇	一四一〇	一四二〇
大株	一二〇〇	一二〇〇	一二一〇	一二三〇
同新	九八〇	九八〇	九八〇	九九〇
日紡	二二〇〇	二二〇〇	二二〇〇	二二〇〇
久原	八四〇〇	八四〇〇	八四〇〇	八四〇〇
同新	三三〇	三三〇	三三〇	三三〇
郵船	三三八〇	三三八〇	三三八〇	三三八〇

‖朝鮮日報木浦支局發展號‖

海陸運送 ㅅ 南一運輸株式會社 木浦榮町二丁目三 振替京七七二九 長電話四二二七

木浦港町 木浦海陸物產問屋組合 電話五一五

木浦竹洞九五 三山醫院

康津邑內 金忠植

木浦竹洞六四 金命峻

木浦幸町一丁目八 海陸物產委託販賣業 朴正杓

木浦南町 米穀雜貨貿易兼海陸物產委託買賣業 李潤源

木浦幸町一丁目八 海陸物產客主 朴鐘大

木浦北橋洞 愼宗三

木浦北橋洞一三三番 金龍洙

木浦寶町三丁目三 主 金麗培 松豐商會 電話長三六八

木浦北橋洞一二八 金源喜 電話六六〇

木浦南橋洞三七 崔上三

木浦南橋洞 申東一

務安郡守 宋元燮

木浦竹洞 柳官五

木浦台 韓明履

木浦北橋洞 鄭麟釆

木浦榮町一丁目三 客主 夫秉益

木浦幸町一丁目 海陸物產委託貿易商 李奉淑

木浦寶町二三 布木商 朴正允

木浦寶町三丁目三 精米雜穀貿易商 金盛商店 電話六四七

木浦榮町二丁目 海陸物產委託業 金弘鉉 金斗信 金潤鉉

木浦榮町八 海陸物產委託貿易商 朴仁善

木浦竹洞二七 金福國

‖朝鮮日報汶山支局發展號‖

汶山驛前 中央共助組合 振替京城四八五壹番

汶山驛前 滿洲粟大豆糯叺貿易並玄米製造元 大成玄米所 李達雨 李宇建

汶山驛前 坡州煙草元賣捌所

坡平面長 成樂淳

坡山學校長 李種華

汶山驛前 各種雜貨布木及魚物都散賣 潤成商店 主 李潤集

汶山驛前 京漢精米所支店 主任 金在植

汶山驛前 青年會長 李錫浩

坡州警察署 署員一同

滿洲粟大豆肥料石油商 瀨木治三郎

汶山驛前 公醫 李鐘九

汶山驛前 醫師 金性集

汶山驛前 醫生 申正文

汶山驛前 東一醫院 李東珍

朝鮮日報汶山支局 顧問 李□書

汶山驛前 司法代書人 金道淳

汶山驛前 司法代書人 金東歡

汶山驛前 綢緞洋木布木商 曹煥植

汶山驛前 趙成鶴

汶山驛前 三樂農園本園 張基玉

臨山巢園 宋秉洪

汶山驛前 徐熙德

汶山洋服店 崔錫胤

坡興運送店 金和騏

定興商店 崔定鉉

海陸物產委託販賣 李貞淳

州內面向陽里 張鳳煥

坡平面栗谷里 成樂栄

汶山驛前 朴鳳來

汶山驛前 海陸物產委託販賣 布木商 李建植 孫漢卿

州內面 李鳳集

汶山驛前 汶湖旅館 崔泰姬

坡平面栗谷里 兪鎬錫

衛洞面長 崔洪九

衛洞面金村里區長 趙漢永

衛洞面事務所 申東均

衛洞面事務所 禹鍾國

金村驛前 東亞日報金村支局 李完植 李鍾珞

金村學校 金村青年會 衛洞面教育會

라이징구상會社製品一切 坡州石油總販賣所 所長 李完稙 理事 李鍾珞 洪千吉 支店長 李源文 汶山支店 理事 崔泓植

好感밧는 ●交際上手는 成功의早道 交際의秘訣
▼現代의男女노注意할▼社交一切의秘訣을詳述한
●人에게실감게하여悅惚하여生覺지못할成功과男女間의戀愛

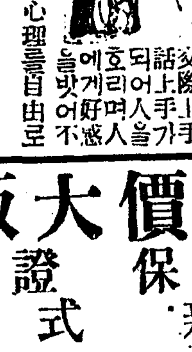

도本書를見하면手에上手가되어人을交際하시면好感을밧어不惑
思議로相手對方의心理를自由로할수잇습니다
●其他座談의秘訣▼男女의交際法外交의秘訣等一一實例를擧하야곳應用되도록親切丁寧히社交一切의秘訣을詳述한必讀珍書
望洋先生近著 二百餘頁美本 特價 一圓卄錢
●前金送費六錢●注文은卄五錢內外로사●代金引換은卄五錢增하야嚴封密送●此際新聞名記入本書注文者에限 男女愛의手紙 一册附錄으로無代進呈
東京赤阪丹後町 振替東京三三三 東興堂

●澤田順次郎先生新著 四六判 美本 特價金壹圓七十錢 送料八錢
入圖 處女及妻의性的生活
▼女子의肉體構造及性慾作用의新研究
本書는處女時代로부터、妻、母에至하기外지의女子의肉體의變化內面的性慾衝動、本能的發作等을生理的及心理的으로詳細하게分하얏슨즉男子는勿論이오女子라도몰라서는안될者외한지못할微妙한研究의珍
▼女子性器圖解▼處女乳房과○部破瓜期의自○行爲와症狀▼處女의友情과同性의戀及失戀▼處女와男兒와의性的方面의差異▼處女와非處女와를容易見別法▼處女와性感▼女子年齡의變態▼處女의○戱○의○○▼結婚○夜의注意▼處女○破裂▼要婚의秘密記▼夫婦間의性慾▼要月의秘訣日記▼結婚後의房訓▼一月의中絶術、避妊의日과한날▼一年의妊娠하는日、月、日▼希望者는切手로注文하시어前金引換으로되어新聞名記入하심을請求하나이다
外지圖入으로解剖的趣味와實益이甚大한近刊이라。
◆代金引換送料卄五錢◆前金注文免料八錢
●東京麻布區富士見町六振替東京九四八四番 正文社

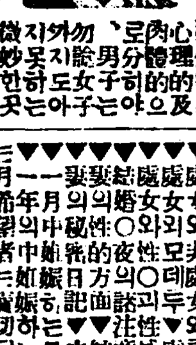

仁川 期米 勉 ○小林藤右衛門 福

四月三十日金曜부터超特選名畵週間
파라마운트社구리스치ㅣ映畵 奇想天外 大喜劇 ？ 全二卷
FBO社超特作大映畵 大冒險活劇 殺人猛犬 上下合全十卷 (原名白牙)
雄大豪壯、痛快深刻한巧妙한冒險活劇名犬스도론구、하ㅣ도君大快演
大파라마운트會社古今의名作映畵 門奇冒險譚 「피ㅣ피ㅣ판」全十卷 原作英文豪졔ㅡ엠、바ㅣ리스卿 新進名花베틔、부론손孃主演 實로一千萬弗의大藝術映畵!
京城府仁寺洞 朝鮮劇場 電光二〇五番

優秀映畵週間(五月六日부터五月十日外지)
▲八時始映
유社 國際時報 全一卷
▲八時十三分부터센추리喜劇 天下의大珍事 화수분 全二卷
▲八時三十五分부터유社喜活劇 六十老婆失戀 凱旋將軍 全六卷
▲九時三十分부터유社名畵始映 人性悲曲 不夜城의女性 全八卷
▲十時四十分부터連續劇始映 大連續劇 蒼空猛者 全三十四篇 四卷 유社
포스映畵
團成社 光電九五九番

專門大家醫學士宮田先生發見
速되 治는 淋疾專治藥
藥名 네오지고린 (ネオヂゴリン)
本劑은專門大家이醫學士 宮田先生이帝國大學病院勤務中多數의患者에게實驗한結果로新發明한良藥임으로急性慢性의頑固한淋疾에가장速效가잇는特效藥인故로如何히頑固한慢性症이라도一個月假量만服用하면반드시滿足한效果를엇게되며、服藥後三十分後에는藥効로尿色의變化가엿슴연아니라本劑은丸임으로口中에臭氣도업스며淸水又는白湯에呑下服用하는데至極히쉽키기(容)조흔藥이며또連續服用하더라도胃腸이더지肾臟에害는絕對로無함
⊠注意 (服用法、服用量、食養生其他衛生法等은現品에詳細能敍하얏슴으로一覽後服用함을肝要함)
⊠淋疾의容體 尿道(腎頭)小便出處가간질간질가려워서尿道가각금각금압픈사람、濃汁(고름)이나오고小便이자조나오며或은잘나오지안는사람、陰部가空然히氣分이조치못한사람頭痛逆上、眼遠이게산치레하야지는분은곳本藥을服用하야根治케함을肝要
⊠藥價 {五十粒入金貳圓、百五十粒入金五圓、三百五十粒入金拾圓、
●本劑는一日三回二粒乃至三粒式服用함을要함

大日本總發賣元 柴崎仁壽堂大藥房
朝鮮支店 京城府黃金町一丁目大通 電本一六六〇番振替京城一四二五八番
東京本店 東京市本鄉區眞砂町電車通
大阪支店 大阪市東區本町一丁目電車通
滿洲支店 大連市岩代町大通
附屬醫院 本店支店共附屬診察所를設備하야何人에게든지診察과治療를하는故로患者는來店하시오

製麵機特價大販賣
責任保證付
最新式
機械堅牢技術優秀 特價金壹百參拾圓부터 地方特約店募集
金四百七拾圓位까지 數種類專門製作 型錄進呈

製麵機專門製作 合資會社 田中麵機製作工場 京城府岡崎町八의一 電話長山四五三番

奉仕的臨時大廉賣
品質大改良 貳分五厘板壹坪六拾五錢 即時賣切한模樣至急注文
京城府古市町 長電話本局一八一番 材木商 熊野商會

絕對無二 한寸虫新藥
本劑는今番東西洋醫學界에서積年經驗에依하야硏究한結果로新發明한것으로多數한實驗이잇스며確實한特効藥이올시다寸虫病에는本院의特別한藥으로治療法이便利하고安心하시고使用하심니다
藥價 一瓶 一圓三十錢 上同 二瓶 二圓六十錢
京城仁寺洞二百四番地(鍾路里門內)
寸 虫 藥 (촌 충 약)
寸虫病專門藥院

○○아지못하는商品을엇지사리오??
○○알리고자하시거든廣告하시오!!
○○알리고자하시거든廣告를보시오!!